京城日報
三月二十六日　木
夕刊
京城府太平通一丁目　發行所 京城日報社

鮮産代表銘酒　三ツ白慢　三和造酒合資會社

琿春の東南長嶺子で 日蘇軍衝突して對峙

蘇聯軍の不法射撃に已むなく應戰

わが方重大決意を固む

【二十六日正午朝鮮軍司令部發表】二十五日午前八時十分頃、琿春東南方約四里長嶺子附近ソ滿國境を占據しありし數十名のソ聯軍はあたかも同地附近巡廻中なりし我が軍將校以下數名に對し突如狙撃を開始せるため、我もまたやむなく應戰し、爾後彼我共に逐次兵員を増加し、相對峙しあり、軍はもとより事態の擴大を欲せず平和的解決の歩を進めつゝあるも彼もし挑戰的攻勢に出でなば斷乎これを彈壓すべき諸般の準備をとゝのへあり

退却のわが軍に 再び猛射を加ふ

日滿將兵十二名負傷

陸軍省發表【東京電話】昨三月廿五日午前九時頃琿春東南方約四里滿蘇國境長嶺子附近滿洲國領土内において我軍將校以下九名地形偵察中、突如蘇聯兵より不法射撃を受けたるを以て自衛のためやむを得ず應射をなしつゝ事態の擴大を避けんがため約千米東方に退却せしも蘇聯兵は射撃を中止せず益々猛射を加へ急追、我が將校以下數名に損害を生ぜり、よつて我軍は救護のため數十名を派遣し該部隊は國境監視隊と共に警戒中、午後四時四十分蘇聯兵は優勢なる兵力を以て再び射撃を開始せるを以て已むを得ずこれに對し應戰せるも夜に入り戰鬪を中止し、蘇聯兵は長嶺子北方地區に退却せるを以て我軍も亦戰線を撤して後方に集結せり、この衝突において我軍は將校二、下士官一、兵五、滿軍は將校一、兵三負傷せり

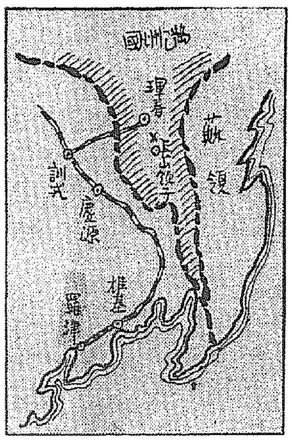

三國軍縮新協定 曲りなりに調印

わが一代表も參觀

イーデン英外相　モンセル英海相　デヴイス米代表　スタンドレー米代表　コルバン佛代表

【ロンドン廿五日同盟】軍縮會議は新海軍條約案につき終止に修正を加へ曲りなりにも最後的決定を見たので二十五日午後四時十五分（日本時間廿六日午前一時十五分）セントゼームス宮アン女王の間でその大陸國を缺く跛行的な新海軍々縮條約調印式が擧行された、先づモンセル議長より開會の辭あり、ついでデヴイス米代表を始め各國代表が夫々演説を行ひ同五時十分より條約調印に入つた、下院に出席して居たゝめ調印に間に合はなかつたイーデン英外相も五時四分式場に現れ調印を行つたが、調印はアメリカを先頭に各國の順序で行はれデヴイス、スタンドレー兩米代表、モンセル、イーデン兩英代表、コルバン、ロベール兩佛代表、ついて各自治領の調印に入り、カナダ代表マツセー氏、アイルランド自由國代表リランビー氏に何れも海軍を有せざるを理由に調印をせず、かくして全部の調印を終つて意義ある調印式は同五時三十二分全く終了した、この日日本側はオブザーヴアとして藤田海軍大佐及び吉田代理大使出席し各國全權の着席せる眞中のテーブルより二、三尺を離れて席を占め兩氏とも身體を斜にのめらして緊張の面持で見詰めてゐたのが注目を惹いてゐた

實に感慨無量

植田新駐滿大使（釜山上陸語る）

上陸第一歩、天氣晴朗

【釜山□】重任を帶び渡滿の新任關東軍司令官、駐滿全權大使植田謙吉大將は二十六日朝釜山入港

の□□丸で同港着、參謀大佐、關田、渡邊兩少佐及び三浦副官を隨へ上陸、棧橋假設で多數の官民有志送迎の裡に北行した、植田將軍は談話の形式で左のステートメントを發した

ステートメント

昨年十二月退鮮、隨行して四ヶ月を經過した今日、北の方滿洲へ赴任するため半島の山河を見るを得たことは人生の一現象として實に感慨無量なるものがある今日朝鮮への第一歩の時天氣朗明施設の萬般に亙つて整備したことがうかがはれて愉快である今回大任を拜して赴任する滿洲國は地城相接して朝鮮各方面の御援助に待つ所多く今後も多大の御協力を願ふ、二十八日新京において南前任軍司令官から事務引繼ぎを得て全力を擧げて大命を果す覺悟である（寫眞は植田新軍司令官）

地方長官會議

非常時氣分漲らせ

首相官邸に開かる

【東京電話】長國難下の險難に際會する重大時局を深く認識し擧内閣の施政方針を普く全國民に徹底せしむるため現内閣最初の地方長官會議は三月事件後滿一ヶ月を經た今廿六日愈々蓋も新たなる首相官邸に於いて午後一時半より開會された、この日戒嚴令下の首相官邸は物々しき警戒振りで非常時氣分を嘗が上にも一層に漲らせ相次いで參集する各府縣知事も等しく緊張の面持で會議は息詰まる緊張裡に開かれた

列席者は佐上北海道長官を始め横山東京府知事以下一道三府四十三縣の長官並に石田警視總監中島憲兵司令官、政府側より廣田首相以下各閣僚（川崎商相病氣缺席）藤沼内閣書記官長、吉田調査局長官、次田法制局長官を始め各省事務次官、内閣各局長、内務省各局部長等總勢百餘名出席

先づ廣田首相の訓示に始まり次いで馬場藏相、寺内陸相、潮法相より夫々重要事項の訓示あり一旦休憩に入り終つて後更に午後四時半より内務省に會場を移し潮内相の訓示、安井戒嚴司令部參謀長の二月事件に對する説明が行はれた、なほ内務省における會議終了後地方長官一同に午後六時より首相官邸に開かれる廣田首相主催の晩餐會に出席する筈で二十六日一日で會議を全部終了することになつてゐる

十六將星待命

海軍部内の人事刷新

【東京電話】永野海相は海軍部内の人事一新のためいよ／＼二十八日附左の如く三軍事參議官の三大將、中將級七名、少將六名の待命を發令することとなり二十六日午前十一時半それぞれ内諾を經した

軍事參議官　海軍大將　山本　英輔
同　同　小林　躋造
同　同　中村　良三
軍令部出仕　海軍中將　今村信次郎
同　同　松下　薫
同　同　津田　靜枝
同　同　大野　寛
同　同　和波　豐一
同　同　小林省三郎
同　海軍主計中將　池邊　安雄
同　海軍少將　大西　次郎
同　同　江坂　德松
同　同　佐田　健一
同　同　糟谷　宗一
同　同　眞崎　勝次
同　海軍造船少將　橋口　保孝

猶右の外近く左の二中將を軍事參議官に轉補せしめ、七中將、六少將は三月末日をもつて豫備役に編入仰附けられることとなつてゐる

宇垣總督歸城

宇垣總督は全北全州で開催の農村振興運動強化打合會議のため出張中廿六日午後三時歸城した

小磯軍司令官歸城

小磯朝鮮軍司令官は咸南北道方面の初度巡視を終へ廿六日午前六時九分京城驛着歸城した

ダ海峽再武裝

トルコ政府否定

【アンゴラ廿五日同盟】トルコ政府がダーダネルス海峽再武裝を決定早くもローザンヌ條約を破棄して再武裝に着手したとの報道が外國で頻りに傳へられてゐるに對しトルコ政府はこれを否定し二十五日左の如く語つた

國内輿論は政府に對し頻りにダーダネルス海峽根據地構築を迫つてゐる、政府は國際情勢不安の折柄この上更にローザンヌ條約を破壞して事態を惡化するに忍びない、外國方面でトルコ政府が早くも海峽再武裝に着手したと傳へてゐるが全く事實無根である

中川總督歸京

【東京電話】中川臺灣總督は二十六日門司着歸京するが、同總督は帝國議會打合せのためといつてゐるが永田拓相に對し辭表を提出するためであることは確實である、拓務省筋は永田拓相もこれを諒とし廣田首相に取りつぐものとみられ後任總督は南方經營の要地といふ意味で海軍出の現役官が任命され文官總督は台灣から姿を消すものとみられる

英米建艦休日

勢力均勢を申合す

兩代表が書翰交換

【ロンドン廿五日同盟】二十五日午後英米佛三國海軍條約調印に際し英國に右條約とは別箇にイーデン英外相、デヴイス米全權との間の書簡交換によつて英米建艦休日協定の成立を見ることゝなつたがイーデン、デヴイス兩氏は右書簡において英、米海軍當局者は依然としてアメリカ海軍政策の指導原則をなすものにして從つて英米均勢はワシントン、ロンドン兩條約の期限失效後といへども依然存續すべきものなることを確認す、而して新海軍條約において主力艦型噸數に關する質的制限の協定を見たが一方英米兩國は更に量的方面においても相互に保有總噸數を按配するが如きことを企圖せざることを確認する旨を强調申合せたものにして右協定は日本の政策に對抗し英米提携を暗示したものとして多大の注目を惹いてゐる

輝く入城

新任關東軍司令官兼駐滿大使植田謙吉大將は廿六日午後三時十分京城驛着『のぞみ』で入城した、宇垣總督はじめ軍部、官民多數驛頭に出迎へる中を、退城後自慢目に輝く大任を拜した植田將軍は陸軍大將服も颯爽として、まづ驛頭上で官民を挨拶直ちに朝鮮神宮に正式參拜、昌德宮に伺候後總督官邸を訪問して宇垣總督、小磯軍司令官と一時間餘にわたり懇談を遂げ、晩餐會に臨み、二十七日午前三時十八分發北行、奉天に一泊新京に向ふ豫定である

今井田總監東上

今井田政務總監は長女和子さんの結婚のため來る廿八日午後十時五分東上する、今井田家では來月十二日頃である、今井田家では田邊運太郎氏二男研二郎氏（遞信省電務局勤務）を養子に迎へ、來る六日午後六時から東京丸ノ内東京會館で披露宴を催す

號外發行　本社では琿春附近で日蘇兵衝突に關する號外を二十六日午後一時發行配達しました

人

◇孫江原道知事　廿六日入城朝鮮ホテル
◇仲佐一男大佐（陸軍士官學校教官）入城中廿六日滿洲へ
◇高木義人少將（平壤航空兵團長）入城中廿六日歸任

天地玄黃

反戰時代ぢや、東京の淵を切つて物皆のはねかへる時代ぢや、トルコもロザンヌ條約を見限いてすてた

◇

米佛の國な海軍協定を結んで盟いて、その協定の發頭人のイギリスが海軍大擴張をやる時代や、平和の假面をかなぐりすて、赤裸々の自然の姿にかへりつゝある

◇

さすが私學の校長さんだけのことはあつて、新文相自私學の差別撤廢を說く、時に當た卑しいことを申すやうですが、今時初代總理はあらきし不平になつてゐませんか

◇

珍しや政友會、二三の幹部がこそ／＼寄つて、國民運動の第一線に立つと小さな鬨をあげた、一體全體第一線とはどこのことぢや

【赤外線】

増稅のかけ聲におびえた財界人から同日ワンサと苦情を持ちこまれてゐる馬場藏相、すつかりさりさつて『僕は初めから自説を掲げてゐるのに相手がそれを赤とみようが、青とみようが僕の知つたことぢやない』と相手を色目でつかひにしてゐる

愚禿頭巾（76）

吉川英治作
山村耕花畫

法敵篇

火と火（二）

希望の光明に燃えて、御所を脱けだした鈴虫の局であつた、又、松虫の局であつた。

――だが、二人がじつと半月も住んでゐた狭い部屋は、明りも入らない冷たい部屋だつた。

『どうか、髪を剃してくださいませ。髪を剃してしまへば、もう御所へもどれと云つても、戻る事はできませぬ』

二人は、住蓮と安樂房に、何度もせがむのであつた。だが、さすがに、一方はさういふ決心もつきかねてゐた。

『何か、御用事を、いひつけて下さい。――働きたいのです、どんな辛い水仕事でもしたいのです』

これも、彼女たちが、幾度も願つたのですが、これからずつと山深ひに奥へ入ると、私たちが、假に住んでゐた卵のある小屋がありますす。そこまで行つてください。

――それからの事は、後で、又、よく御相談いたしませう』

あはただしい氣持ちが彼女を急りたてた。何かもう足もとから火がついたやうに落着かなかつた。

彼衣して、髻をかくげて、ふたりは住蓮と安樂房に從いて行つた。足許あかりもない闇の下を辿るのだつた。松明が欲しいのであるが、それも危險だと考へられるので、まつたく手探りで歩くのだつた。

『あぶなうございますぞ』

『はい……』

『まだ、誰が知つたといふわけではないから、御心配には及びませんいよ／＼、この山では、危い

ところだつたが、

『御相もない』

と、安樂房がいひ、

『――もう難くは、こゝに庵と證れてをらねば』

と、住蓮もたしなめた。

然し、日が經つほど、世間はうはさを忘れても、その身の警戒はきびしくなるばかりである。

『いつになつたら』

と、胸の小鳥のやうな眼をして、鈴虫と松虫は、そこにすくみ合つてゐた。

『もし……』

閉めてある扉の隙を、人の足音がとまつた。住蓮の聲である。安樂房の姿もうしろに見えた。

彼女は、何事かと、小さな胸を躍らせた。もう、夜が更けてゐるのである。日が暮れてから、男性の二人が、女ふたりのこの住居を訪ふ事は無かつた例である。

『――すぐ、お支度をなされませ。吾々が、御案内する』

『え？……。何處へ』

『もう、この法勝寺では、危險になりました。何となく、世間が知つて來たやうです。で……相談し

となつたら、遠くへ、お落し申しませうし』

『……え。……ですが、私たちは、この御山に、死んでもゐたい氣がするのです』

松虫は、さう云つた。住蓮は、いつとはなく、彼女の手を引いてやつてゐた。安樂房は、急な坂にかゝると、鈴虫の局を背に負つて這ひ登つた。

――捨てられない。若い住蓮は心のうちでさう思つた。おそらく安樂房も同じであらう。どうして、この無力な、そして自分たちを、かくまで信じきつてゐる女性を、このまゝ振り捨てられよう。

あたりの峰々は、霧が流れて、白珠をつらねたやうに氷が咲いてゐた。大地は、齋の山に似てゐる近畿の深夜だつた。けれど、四人の若人の息は、血は、さながら火と火のやうに熱かつた。

やがて、廿町も登ると、

『やつと來ました。こゝです……』

と、住蓮は、戸の閉まつてゐる一軒の小さな空家を指さした。どこかで、鐘が鳴つてゐた。

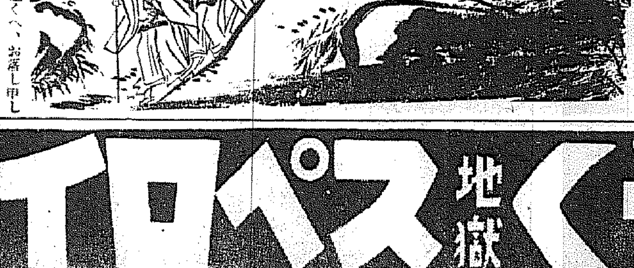

惱ましきぜんそく地獄　スペロイン　主治効能　喘息・氣管支カタル・感冒・百日咳・セキの諸症　一日一服　快爽心身　服めば極樂　高貴薬配合　注射同様　大阪市天王寺區東平野町　合名會社 東亞商會　振替大阪七五一一四番　特約店 京城府南大門通り五丁目 京城府本町 大和町 本町 新町 田木井 房 房 房

胃腸の強健化　健胃固腸丸　登錄商標　本劑の常備こそ適藥合理の最良策　定價 三十錢 ¥.20 .30 .50 1.00 2.00 3.00 5.00 10.00　本舗 大阪 谷回春堂

甕山石對岸にも匪襲
警官ら三人死傷
勇敢に行動の署員の妻

二十五日午前十時二十分頃、楚山署甕石駐在所の警頭巡査部長は前浦、金榮吉兩巡査及び傭員李之實(三六)の三名と共に對岸の匪賊の状況を內偵中、系統不明の匪賊三十名に遭遇したので二百メートルまで迫り、約二十分間激戰を交へたが、金巡査は右大腿部に賊彈を受けて倒れたがひるまず賊陣に迫り應戰中、再び胸部に銃創を受け、警頭部長は部下を督して奮戰中左肘關節部に銃彈を受け、李君も賊彈を頭部に受けた、かくて全滅のおそれがあるので、部長は本署と連絡をとる爲め一時引きあげようとしたが賊は附近の水上に倒れた、急報により駐在所員及び署員が應援したが賊は既に姿を見失つた、警頭部長の傷を調べたところ金巡査は胸部に五發と左右の大腿部に一發づゝ受けて名譽の戰死、李君は前額部と下腹部に受けて殉職、警頭部長は本署から應援の警官に助けられて歸つたが重傷である、直ちに同所員の夫人たちは涙をかくして勇敢に大活動し、死傷者を楚山病院に收容した

大吉所襲撃の匪團
金品を強奪す
人質に三名を拉去
負傷者の爲め外科醫を急行

大吉駐在所を襲つた百五十名の匪賊らは同所の私金六百二十五圓六十錢を強奪し、良民林某氏は重傷した、また賊團は同時に二派に分れ、一派は附近の吉井商店を襲つて約二千圓の物品と百八十圓を強奪、さらに良民許某等の三人を人質として拉去した、なほこれと同時に負傷者の手當の爲め朔州から外科醫を派遣した

昌城守備隊出動
匪賊團の討伐に突進せしむ

朝鮮軍司令部發表 三月二十五日午前四時頃平北昌城警察の大吉駐在所に馬賊百五十名來襲せりとの報に接するや直に昌城守備隊は少尉の指揮せる一小隊をして午前九時五十分昌城を出發山地に進出せしめ又昌城に出張中の新義州守備隊長は碧潼守備隊に越江偵察をなさしめ同時に昌城守備隊よりは特務曹長以下二十五名をして對岸小浦石洞に越江追擊せしめたり賊を認めたるを以て之を追擊中またゝく百餘名の一隊を發見し、これを賊團の本部隊と認め追擊を加へたが賊は東方山地へ江岸より約三里半に逃去した、我が方損害なし追擊中

賊百餘
更に發見

大吉駐在所を襲つた賊團追擊中の我が○○隊及警官隊は小浦石洞に追擊中の一部隊を捕捉し賊一名を斃し更に東谷に於て二十餘名の[illegible]

北支、滿洲を視察し
殷氏とも會見す
本府の楊事務官歸任し語る

本府外事課楊事務官は朝鮮居住民問題、治外法權撤廢後の善後措置問題、北支殷汝耕政權下に於ける對朝鮮人問題視察のため去る一日から約三週間の日程で吉林、ハルビン、新京、承德、北平、天津方面を視察、その途次冀東政府を訪ね殷汝耕長官に面接、朝鮮人問題に就いて懇談を遂げ廿六日歸任したが、廿六日外事課で次の如く語つた[illegible]

更に水產、工業方面
教育を充實す
中等教育の統制擴充の爲め
臨時委員會を設置

本府學務局では中等教育の統制擴充を圖る爲め今井田政務總監を委員長とし學務、殖産、財務の各局長及び京城大總長等が委員となつて四月早々臨時中等教育調査委員會を設置、昭和十一年中に新設の中等學校の具體案を決議し、委員會の決定事項を基礎として中等教育の擴充策を樹立することになつた、委員會では半島産業の助成策の一つとして昭和十二年度には水產學校と工業學校新設を主要協議題として具體案を作るが、新設學校の配置に就いて本府は委員會とタイアツプした腹案を編成する意向である

不義の子を
殺す

去る廿四日水原郡長安面錦衣里路傍に生後一箇月位の男子嬰兒死體を遺棄してあるを通行人が發見、水原署で捜査の結果同里 李某女[illegible]

[illegible]にはづかしめられ不義の子を姙娠し去る一月十八日男子を分娩するや夫に知られることを恐れ殺害遺棄した旨自白した

水原の
殺人強盜
犯人自白

京畿道水原郡陰德面[illegible]さん(六〇)を殺した強盜[illegible]につき嚴探中、十八日にいたり容疑者として附近の金性燮(二二)=假名=を水原署員が檢擧嚴重取調べた結果廿四日夜にいたり犯人なる旨を自白した、同署では大事をとり兇行に用ひた刀及び盜取されたとみられてゐる現金などの證據類の蒐集につとめてゐる

恐しい偽醫者
あつ、水銀劑をのます

藝術偽醫師に御用心、京城府外新堂里宋昌仁(二二)は、東京の某醫學研究所の卒業證書外數通の怪しい證書を持ち、醫師と自稱して去年以來京城內各所に惡事を働き府內西四軒町一〇七文承式さん外數名から金をせしめた、文承式さんは去る三月一日頃から胃腸病を患つてゐたものであるが、宋が二週間以內に全治さすと稱し二三日間水銀混りの丸藥を與へたが病勢急變して瀕死狀態に陷つてゐる、東大門署で取調中であるが餘罪ある見込み

自轉車泥棒

京城府內惠化洞[illegible]金七福(二〇)は、去年十一月頃から方々で、自轉車計七臺を竊取、諸所で賣却してゐたもの、東大門署員が檢擧して取調べてゐる

今夜のラヂオ

六時遞 殺と卒業のお喜び(東)村岡花子外▲六時二五分講演(東)オリンピック會長バイエ・ラツール伯▲八時管絃樂(東)新交響樂團▲八時四五分詩吟(東)吉川太郎▲八時五五分浪花節(名)松風軒榮樂

仁川のたばこやに
四人組強盜入る
短刀で脅し強奪

【仁川電話】二十六日午前十時頃仁川府內龍里一五四タバコ屋崔某方に覆面し、いづれも小刀を持つた四人組覆面の怪漢が押し入り、一人は店で張り番をし二人は寢室の主人を嚇し廿圓を強奪し「もうないか、騒ぐと命がない」と小刀をふるへあがる家人の眼の先につきつけ、家探ししたが他に現金がないと諦め「俺達は上海から來た者だ」と捨台詞を殘していづれへか姿をくらました

犯人は不良共
事件後二時間で捕る

【仁川電話】龍里のタバコ屋に押入つた小刀を持つ覆面四人組強盜は仁川署の大活動により事件發生後二時間で逮捕され凱歌をあげた、現場に遺された覆面用の緣のベールで、犯人は不良者と見込みをつけ、非常線をはると同時に刑事部長の一隊は不良者が集る府內のカフエー仁川樓の客家から[illegible]強、有力な容疑者として追及したところ犯行の一切を自白、同時に隱してゐた小刀は同府裡の家に潛伏中をなんなく逮捕された

イフセン鉛筆

卸小賣 ネクタイ專門 京城本町二丁目 三吉支店

姉弟の迷兒

二十五日午後八時頃漢江通二附近で親にはぐれて泣いてゐる七歲の女兒と五歲の男兒があつた、龍山署で保護中だが、お父さんは郵便局に勤めいて困ると云ふだけで、後は何を聞いても判らない

列車と衝突

二十五日午後五時半頃京城發大田行貨物列車が新炭里附近通過の際揮發油を滿載せる天安農倉商會所有トラツク(運轉手李某)と衝突、機關車には異常なかつたがトラツクは後部を破損、積載の揮發油百餘罐を破損した

子供四人燒死
江原道の珍富面に火事の慘狀

江原道平昌郡珍富面[illegible]方のオンドルから廿三日午後十時半頃發火したが、同地には消防設備がなく、附近の者が總出で消火につとめたが水利の便惡く遂に全燒した、この騷ぎに子供四人が無殘な姿で燒死されたが、子供たちは就寢中で逃げ場を失つたものである

釜山の火事
八棟十六戸を燒く

【釜山電話】二十六日午前五時五分、釜山府草梁町パン製造業[illegible]方から出火八棟十六戸を全燒し同六時半鎭火した、損害一萬五千圓附近には鐵道局線路の大建物があり一時は大騷ぎであつた、目下原因取調べ中

月尾島で鐵道荷扱

鐵道局では仁川月尾島驛が四月一日より營業開始するので同日から旅客手荷物及小荷物の取扱を同驛月尾島驛にて開始する

龍山青訓

三月廿七日午後七時半より龍山公立小學校內で龍山青年訓練所修了式擧行

自動車衝突

廿六日午前零時四十分頃京城鍾路二丁目で京城府[illegible]タクシーと[illegible]タクシーが正面衝突、何れも前部破損した、損害六十圓位

全般天氣豫報（27）

黃海 忠南北	南乃至西の風	始めは晴後に曇
全北 全南	南東乃至南西の風	始めは晴後に曇
慶北 慶南	東乃至南の風	始めは曇後に晴
平南 平北	南乃至西の風	始めは晴後に曇
咸南 江原	南乃至西の風	始めは晴後に曇
咸北	南乃至西の風	始めは晴後に曇

高氣壓は東方に移動して揚子江下流から黄海東支那海を掩ひ、低氣壓は黑龍江中流にありますが殆んど影響なく支那、滿洲、朝鮮は各地好晴で滿洲では南西の風が少し吹いてゐますが內地方面も關東地方以西の西日本は各地に晴れてゐますが、根室沖及千島の南方に稍優勢な低氣壓がありますので北陸から北海道樺太にかけては天氣惡く樺太及北海道では雪の所もあります、又本州一帶に西乃至北の季節風が吹いてゐます、鮮內の氣溫は北鮮から北滿道方面は高く元山と雄基では平年より五度及七度の高目ですが其の他は未だ二度乃至五度の低目で殊に全州では七度、中江鎭では九度も過低であります

京城地方 (今晩)晴 (明日)次第に曇となる

仁川地方 (今晩)晴 (明日)南西の風雨後次第に曇る

京城溫度(二十五日)最高七度一最低零下四度九(二十六日)正午六度二

おわびとお禮

廿五日於京城府民館に於ける「映畫による美容と音樂の會」はお蔭樣で大盛況で厚く御禮申上げます、つきましては、わざわざ御運び下さいました多くの方を御滿員のため心ならずも御入場をお斷り申上げましたことは誠に申譯ないことと存じ恐縮いたしてをります、御禮と御詫をかねて御挨拶申上げます

京城日報社

スポーツの春近し（京城運動場の手入れ）

京城法學專門

[illegible]

水原高等農林

[illegible]

京城醫專

[illegible]

高等商業

[illegible]

高等工業

[illegible]

京城驛右隣 林屋ホテル

祝御入學 研數學館 綜合受驗科 單科受驗科 4月13日 新學期開始 東京神田 研數學館

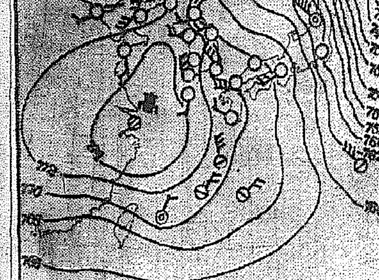

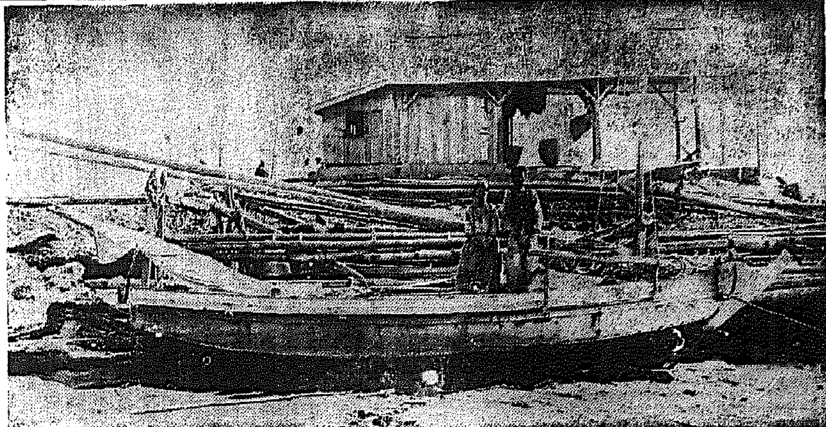

恐怖の無人島から歸つた
文さんに死の體驗を聽く
夢に夢みた心地で救ひの警察機仰ぐ
夫婦相抱き飢ゑに戰く時 奇蹟の救助品投下

【定州】昭和のロビンソン・クルソーとして世人の耳目を集めた總海の孤島雲霧島に氷詰めとなつた定州郡西面馬山浦の漁夫文島學さん夫婦は既報の通り解氷を待て愛着の船を漕ぎなつかしの故郷へ歸つたが、記者は廿四日この夫婦を宅に訪れて當時の有難き體驗談を聽いた、文さん夫婦は歸郷後人々の見舞ひに麗はしき世の情を感謝し特に官廳はじめ各方面の同情には涙を浮べて感激してゐる、以下文さんの談

最初家から雲霧島に行つたのは私たち夫婦と黄海道の友人一人を加へ三人であつた、氣温が急降するとは思はず一、二日カキをとつては直ちに歸る豫定であつたところへ向ふへついた夜突然猛寒襲來し船は氷詰めになつたので三人ともに氷を除却する工作を試みたがての効なく益々凍結する一方であつた

その時 鎭南浦から來た漁船が一隻自分の船と同樣に氷に詰められてゐたが、その船には十五、六名の船夫がゐたし又大きい船だけに比較的深いところに錨を下してゐたので全員の働きで辛じて船を出した、船員等は自分にも一しよに歸へることを勸めたが自分たちだけ歸つては船主に面目ないと責任を感じ同行の友人をその船で歸らせ夫婦は居殘つた次第である、當時

糧米は 僅か三升しかなかつたので鎭南浦船から米一斗を貰ひ、その後は氷のとけるのを待つたがます／＼凍る一方で自分たちはお米の袋をみてこれがなくなるとき死が來るのだと恐ろしい豫感の念にかられた、人間の命に對する愛着心は大きなものだ、なるべく食事を節約して命の糧の減るのを恐れた、しかし食べねば飢えるので、お米はだん／＼なくなり警察機から第一回食糧を供給せらるゝ二日前にはとう／＼食糧が切れてしまつた、これでは

わが夫婦 の命はこゝで最期を告ぐものと思ひ、ひたすら天の加護を祈つた、不意にも飛行機が飛來し、この島の上を旋回も飛び廻るので不思議に思ひ船を出て島上にのぼると包んだ物を五、六個を機上天から落すのを見た、餘りの嬉しさに唯呆然と拾ふことも忘れ夢か、果して現實であるか意識不明の時であつた、妻がやつて來てあつちこつちのものを拾ひ集め開けると用意周到にも米、菓子、マッチ煙草、藥、毛布等の外手紙一通もあつたが自分は文盲で讀めないうちにも激勵して下さる有難き文句が書いてあるものと悟つた

奇蹟的 救助を受けた私たち夫婦は始めて此世の中の美しき人情味と現代文明の利器の如何にありがたいものであるかを感じた、そして夫婦とも元氣を恢復し毎日〃カキ〃捕りを勵み再び歸れる時の到來をまつたのである（寫眞は馬山浦についた文さん夫婦と愛船）

墓の中から武器
匪賊が女棺に隱匿 對岸の警察員發見

【咸興】二十五日咸興國境情報＝臨江縣松南縣界二道溝老嶺附近に匪賊の隱匿した銃器ありとの申報に接した撫松縣警務局では同警察員四十名を出動せしめ附近を隈なく搜査した結果、死後約一個月を經過したと認めらるゝ女子の死體を葬つた墓地の棺の中から長銃十一挺彈藥三千發を發見押收した

論戰酣の府邑會

瀆職事件で猛追擊
汚物掃除がさかんに祟る 釜山府會豫算委員會緊張

【釜山】府會の豫算委員會は廿六日午前十時から四月一日より併合される東萊郡西面一帶の地域と牧の島除原の埋築地に整理計畫豫定地を視察した後午後一時廿分委員會を開き梅岡議員より歳出經常費及び議員費用辨償保留兩案の保留を提議して滿場異議なく議出議員より職員の綱紀肅正と人事の刷新に關する意見と希望を述べついで山川議員は豫算案に於て人件費が十年に比して約八千圓の増加を來たせる點を指摘して增額理由を質問し

▲上野内務課長 人件費の增加は稅制改正に基く府財務事務の膨脹と行政區域擴張實現のため必要である如く增員のやむなきに至つた

▲梅岡議員 府は新に土木技師一名を増員する模樣であるが時期尚早ではないか

▲土屋府尹 市街地計畫の實施も近く行はれる狀況にあり、土木事業關係にて膨脹する府として土木技師の增員又やむを得ざるによる

と應答し、更に梅岡議員より追加すれば

▲土屋府尹 人事問題に關しては言明の限りに非ず

と續く一蹴し、ついで山本、加藤議員より質議の後、山内議員より十一年度に於て府は新に九名の書記雇員を增加する計畫であるがその内容如何

▲上野内務課長 書記雇員の增員は稅務、土木その他に於て事務の膨大を來たせる結果に外ならず

と詳細說明を與へて議事は頗る圓滑に進行し

▲趙辰玉議員 府の行政は解決を要する重大案件山積する府尹の鋭刀の切れ味を拜見したい

と皮肉な質問を發して議場に勁笑の渦を描き汚物掃除費に入り

▲李鐘録議員 府當局の汚物掃除に對する衛生施設の方針如何、高地部落の整理を後廻しにして汚物掃除に力瘤を入れるのは本末顚倒である

と前年府會開會中の府民慰勞懇話會を鏡き出すや議場は俄に緊張し元府清潔主任金桂元君當議にかゝる不正事件に議員の論議が集中され小林衛生主任の說明も耳に入らず

▲松岡議員 府職員より刑事問題を惹起するが如き不祥事件を出して置て單に口頭のみで遺憾であると議場の空氣を糊塗せんとするのは醜態である、爾來汚物掃除の收入見込みはどれ位であるか

と理事者席を照覽して追及すれば

▲小林主任 前年度收入を基準として二百五十圓である

▲松岡議員 そんな少額ではない筈である清掃方面が金海、東萊郡をはじめ遠く南海、巨濟、統營方面に及んでゐるのをみても想像にあまりあると肉迫をゆるめず更に

▲中島議員 府會に於て屢々問題となつた汚物係にて使役する人夫賃の支給方法は如何

▲小林主任 人夫の生活狀態其他を考慮して府より監督を特派し日掛を原則として實行す

と說明、趙辰玉議員は府内に於ける傳染病の發生が内地人に少く朝鮮人に多きは如何なる理由であるか細民地區の整理のみを主とする理由にはならぬと質問これに對し

▲李鐘録議員 府理事者よりも本議員が詳細に知つて居る

と冒頭し衛生を笑はせながら高地住宅地帶の細民部落は衛生的に危險であるから整理する必要がある、道路下水の完備は是非實行して貰ゐたい、傳染病の發生率は經濟的の關係よりして醫師の治療を受けない結果にほかならず

と細菌學まで引き出して滔々と傳染學の大講座を開き笑はせながら議場を首肯させたがついで質問し

▲原議員 汚物掃除費審議に當つて府職員の瀆職事件まで引例されて府の處置は醜態であるとまで論難されながら當の責任者たる土屋府尹が一言もこれに對し府會に向つて釋明の言葉を表さぬのは不都合である

と威丈高に叱り飛ばせば

▲土屋府尹 不祥事件に對しては既に府會開會當初に於て遺憾の意を表せる處であり、更に本委員會に於ける各係委員の說明は府尹の責任である

と釋明したが議場は收まらず議論中に梅岡議員より議事進行を提議し二三議員の質問があつて四時半散會

消防費で一論戰
遲刻議員はあつさり懲罰 四日目の大邱府會

【大邱】前日、山北議員が時間勵行を叫び遲刻者に對しては十分毎に十錢を徴收すべしと提案したのが効を奏したか四日目の二十五日の大邱府會は定刻午後一時カッチリ開會、出席議員も珍しく二十七名に達し上々の成績、前日に引續き第一讀會を續行門脇議長缺席のため高田副議長議長席に着き先づ林議員、青年訓練所の内容及び勸業費、溫突の改造問題について番外と渡り合ひ次、立木、藥の三議員いづれも方面委員制度に就き質問し喪賜列、喪賜是、林商助の三議員は公益質屋の營業成績立直しの必要を論じ『斷乎改善の意思ありや』と詰め寄り、岡田番外より『大いに研究して改善すべきは改善したい』旨を答へ警備費に入るや待つてましたとばかり新消防組頭の島田議員

（一）府理事者は消防の仕事を府に關係ないものといふ考へから豫算編成をなしたのか

（二）更正出來ねば臨時府會を開いて追加更正する意思ありや

（三）もし如上の事が出來ぬとすれば大邱全市灰と化しても差支へないかわれ／＼にはわれ／＼の考へがある

と質問理由をこと細かに約二十分間に亘つて熱論し議場に旋風を捲き起しついで池本、林、内山議員なども一いで消防問題で砲火を浴せ、惜しい番外から

消防豫算は 消防關係者と打合せて編成したものであり、而して充分とは思つてゐないが、之がため直に全府が灰になるかどうか答辯は出來ぬ一夜にして灰になるやうな設備ならば消防當局も今少し豫算を要求された筈

しかし府としても充分考慮すると答辯して、一旦休憩再開後は町村合併について喪賜列議員が聯合的に流れてゐるため町内の統一がとれてゐないからと質し府の態度によつて採るやうにしたいとの答へ、その他雜支出の部で納稅奬勵制度などにつき質疑應答があつて四時半散會

勸業補助で賛否論對立
失言騷ぎで混亂 四日目平壤府會

【平壤】府會（第四日）は廿五日午後一時二十五分開會、前日に引續き、歳出臨時部從り全部を議題に供し一讀會を續行したが寄附及補助費中、勸業補助の工藝（二千五百圓）商工會（二百圓）農會（六百圓）等に對する補助額は他の補助に較べて過大にして當を失するとて、金鶴瑞、鄭鎭卓、崔議員等から反對意見續出し補助金の削減乃至不要論を高調したに對し松尾、李鍾甲兩議員は原案支持論で對立し議論百出、其間桑谷議員の述べた商工會議所の行詰りを表明するものだと商工會議所理事者を無能呼はりしたに端を發して副會頭の金能秀議員は怒色をなして謝罪を求め大聲一番怒氣を含んで桑谷議員の失言を取消しを要求するなど議場騷然として混亂に陷らんとする形勢を示したので原田議長の動議で休憩し空氣の緩和に努めるなど相當の波瀾を見せたが再開して議長から補助費に關しては相當の修正意見もあるやうだが今日は此の儘審議を進行し修正動議があるなら明日二讀會の最後に提案されたい

と懇談し其他道路舗裝費に於て、多少論議された外他の款項目は一瀉千里に進行し、臨時部歳出豫算全部の審議を終り更に歳出經常部の二讀會に入り神社、事務、土木、道路、水道、傳染病豫防、警生隊院諸費等に對し二、三議員と參與員の間に質疑應答があつて五時十五分散會した

清州邑會
豫算案審議 引續き懇談

【清州】十一年度豫算その他を審議すべき清州邑會は二十五日午前十時十五分開會全議員出席、磯野邑長の挨拶後諸報告あつて退職給與金支給の十年度追加豫算案（八百三十一圓）及び十一年度豫算案を上程、追加豫算案は大した質疑もなく立對議員の動議で讀會省略で可決確定ついで磯野邑長より十一年度豫算案の内容を說明後、同豫算案には相當新規事業を企畫計上してあるので研究の爲め十一時一分休會し直ちに非公開の懇談會に入つた、なほ十一年度豫算額は十萬二千五百三十六圓で前年度に比し三萬八千九百六十七圓の增である

平壤の火事

【平壤】廿五日午前七時半ごろ府内船橋里一九一米穀商金東敏方から出火、平壤消防隊の活動により同八時一戸一棟を全燒して鎭火、損害約六百圓、原因はオンドルの焚過ぎから

仁川府會「五日目も緊張」
松峴里下水改修で猛烈に突き込む
また秘密會で内容を說明 きのふも形勢險惡

【仁川】二十五日の府會（第五日）は相變らず議員の出席悪く定刻午後一時になつても出席者十三名で開會できず例によつて電話をかけ自動車まで出してかり出し午後一時二十分漸く定數十五名を揃へて、開會前日に引續き歳出經常部社會事業費の第一讀會を開き龍川内務課長の說明に上田社會主任補足し金光議員より

仁川は勞働者を虐待する、作業中死亡した者はいらぬものでも捨てるやうに扱ふが、人道上の大問題である、仁川は勞働者の街であるといへる位であるにも拘らず勞働者の優遇、救濟については全く無關心である

と叱りつけるやうに參與員席をねめつけ上田社會主任の答辯にも不滿足の意を表し金議員は更に共同洗濯所の設置につき意向を質し、ついで小谷議員は隣保館の活動と位置につき府の所見を質し、黄議員は

勞働者の血を吸ふやうな不屆者がゐると聞く、即ち土木出張所の土木事業に使役する人夫を斡旋する際頭錢を五錢乃至八錢程度はねるさうだがこれを排除するため鮮内各地の例により職業紹介所で扱つては如何

と注文し勸業、戸口調査ともに大したこともなく、二時半休憩、開會後金光議員は

老朽消防自動車は修繕をなすよりは撒水車に利用し追加豫算としても新車を購入せよ

と力說、永井府尹說明の後、發電、遊戯、接待交際、雜支出、豫備費は何等質問なく歳出經常部の第一讀會を終了して、歳出臨時部の一讀會へ移りまづ土木費から午後三時二十分瞭時休憩し地圖で說明の上、仁川第一期第二産業道路に對する時期尚早を唱へ生田議員は第二産業道路の新設により染色工場、松島遊園會社は多大の利益を受くることになるが、たま／＼沿道であるからと寄附を強ひるのはどうか、公平でなければならぬ

と強調し永井府尹より

受益稅は取らぬ、期成會をつくり完成を期する考へである

と答へ生田議員更に

松峴里の埋立地に通ずる下水改修により道路が出來るといふことは意外だ、何故これを明らかにしないか

と突き込み渡邊土木主任の答辯に對し小谷議員は

それは讓渡で吉田氏に讓渡する松峴里埋立地のため道路を新設するのである卒直に說明しては如何

とつめ寄れば永井府尹は

讓渡とは何事だ、事務當局をも信じて頂ひたい

と反駁したが、直野議員は道路と下水を區別して豫算討議に便ならしめ

▲永井府尹 事務上に一向差支へない、議員諸氏の意見に從へば府の不利となる

かくて十八日開會以來沈滯した府會はかつて議題になつた松峴里埋立地に關係不鮮の關係をもつ松峴里地内下水改修の審議に觸れるや險惡な雲行きとなり、永井府尹は必死となつて府の絶對利益のためであることこれについては秘密會によつて說明したいと打ち切り生田議員は市街地土木事業の促進を望み、寺町小學校前道路の舗裝と學校衛生を力說し

▲永井府尹 是非やれといふなら研究してもよいが、一々要望を聞き容れてゐたら困難な府の事業は行へぬ

▲吉岡議員 上仁川驛から宮町東洋軒に至る道路は明年舗裝しないと參與員は言つたが、府尹の答辯を求む

▲永井府尹 やらぬとは言はぬ、十分考慮する

▲金泰勳議員 北部方面の既設工場地帶の下水改修に留意して欲しい

▲渡邊土木主任 痛感してゐる、希望に添ふやうにしたい

▲余允植議員 觀光客も來出す折柄、道路のでこぼこを直ちに修理していたゞきたい、自動車などに乘つてゐるとバウンドがはげしくて、これでは仁川の恥である

との問答があつて新營修繕及設備費に入り、吉岡議員共同便所、生田議員警察舍につき細かな質問あつて午後四時四十五分散會、直に懇談會の形式で秘密會に入り松峴里下水改修につき詳細說明した

われらの春
入試合格者發表

大邱高女

原口俊子、樋渡妙子、有働エル、古賀ユリ、八塚道子、地堂多賀子、高村榮子、鈴木キヨミ、鍋島須磨、倉田和子、山本繁代、小川キヨ、早田ヌイヲ、中村雅香、井田富美子、秋田定子、大上嶋子、山本いつ、山中光子、玉水邊下、森岡幸子、秋田春美、藤波美下、大平良子、高橋安子、河本甫子、大久保マサ子、加藤勝子、古郷正子、松島文子、寺坂松子、渡邊花惠、吉野一子、藤本とめ子、高瀬光、森高小夜子、貧田マツエ、田邊芳子、島田よし子、小林旗子、瀧科伴惠、十河勝子、馬場利子、有吉キミ子、三好隣子、中村正子、宮田喜美子、近石すみ子、高橋興子、吉田喜代子、森岡正枝、篠原澄子、玉田紀美子、南雄子、福島佐代子、有田妙子、藤本文子、小西昌後、藤原下里、久保田湖子、伊藤エイ子、藤原富士枝、濱村瑞江、森本光子、井田富美子、藤巻ノミエ、藤元荷子、松井順子、鬼塚千鶴子、小澤美緒子、田中富美子、佐々木慶子、谷見利子、吉岡秀子、藤永順、前川章、吉富信子、桂文子、上野愛子、清水キヨコ、古賀富美子、御庄淑江、中村政子、大塚興子、三宅川節子、石井淨子、尾鷲トミ子、高橋永子、朝倉俊子、沼上紀美子、横山二千子、坂本房子、加々美操、池田幸子、長繩一枝、上杉文子、佐野倫子、寺本多惠子、瀧川綾子、河井注、福田百合子、秋吉末子、萩原千里、丸山和子、中村一子、石丸勝子、矢谷澤枝、高島佳子、高木寛榮、武尾哲子、二木光子、大串幸子、上田節子、古超綾子、桝富美代子、光永幸子、玉城糸、岸田百合子、勝森とよみ、鈴木イサ子、岡本節子、高須賀歌江、宮原光子、沼田千江子、尾形惠、大東榮京子、和田ヒデ、片山秀子、宮野淳、駒井信子、前田淑イ子、德本和代、赤沼節子、小宮子、山田美知子、伊東信子、藤岡千壽子、松原千鶴子、石原靜惠子、小林美智江、濱村瑞子、岡本きよ子、松平久美子、豐田イネコ、百武芳子、井上幸子、賀來千鶴、久家英子、大塚八重子、立山トシエ、石川安子、大高荷子、中根幸子、田中米子、氏家光子、荒木シゲミ、森田久子、坂中定子、尾野和子、中村信子、橋本國子、浦上文惠、島田日子、藤田トシエ、坂本和子（受付番號順）

海州高女

小松節代、岡崎密子、米谷服子、奥田良子、佐々木英子、有江愛子、中村幸子、鴨井好子、中原常代、野田あき子、河野信子、小林春枝、野田千鶴惠、財津貞子、小田明海、安藤智惠子、岩永二春、佐々木京子、稲岡千枝子、樹上綱、古家ミヨコ、朴仁淑、奥山妙子、大坪タケ子、橋本佳子、水口節子、渡邊明子、安東明子、内田眞、梅岡美代子、貴木明子、玉撰華、占部文子、坂本節子、山下久子、川瀬俊子、牟田口子、野田幸枝、須崎アキエ、名和悦子、湯田龍子、鈴木千鶴子、桑原泰子、矢本敏子、船木佐子、田中典子、石川靖子、田邊智惠子、堀美春、佐藤初江、岩崎サキ子、松尾キミエ、金炳善（五十五名）

鎭南浦高女

西村昌子、朴永心、大淵和子、山口安子、羽多野美代子、三石正子、山下節子、淺野明子、永田裕子、山地澄子、田村道子、竹本須美子、神津ミヨ、澤田節子、濱田勝子、古川初枝、錢場多喜子、中島信子、井口富美、淺野嘉美子、森ロスマ子、大保五子、佐藤幸子、柳田泰子、栗田節子、大本シズ子、嶋夕へ、片倉フミ子、松田惠子、野内澄子、德田ヨシエ、辛島富美江、安河内富子、齊藤美代子、林田富貴子、村本節子、筧和子、北村澄子、上野操、河添幸子、鍋島加壽子、木原禮子、川添三和子、磯村不二代、西村徳子、藤井ずみ子、伊藤節子、加茂保子、柳原ナツヨ、瀧野美智子、安永堅子、柳南愛、崔正愛、李鎬金（以上五十五名）

春川高女

荒木順子、猪口綾子、今井文子、岩元靜子、尹京淑、内田ヨシ、榎本まつ子、大森剛、岡富美子、岡田ヒサ、勝田トミ子、菊村文子、金姫子、金玉鎭、小西黄癸姫、洪性玉、黄樹玉、磯在男、美智子、駒井さつき、佐藤久子、秋貞愛、關屋ツノ子、金蕊榮、高村初子、竹智智子、田中千鶴子、張雄實、鄭花子、鄭順覺、中家信子、南稜仁、南宮澤、野村信子、久武多恵子、開藤子、福江弘子、藤田喜美子、廣野業代子、文盈子、朴又順、朴福順、細矢みよ、三浦美佐子、山中道子、金華嵐、福田安子、吉富芳子、寄川絹子、李孝南、李貞子

特に美しく附く理由!!

近代的麗人を創る素晴しい水白粉

（一）キメが精巧な複合粒子になつてゐるから特に美しく附くのです

明色美顔水や明色粉白粉のキメは充分に細い上に、それが更に「複合粒子」といふ精巧な狀態に化成せられてありますので特に美しく附くのです

（二）分子に獨特の操作があるから特に美しいツヤがあるのです

明色美顔水や明色粉白粉のお化粧に、地肌から輝く樣な美しいツヤがあるのは白粉の分子に獨特の科學的操作があるからです。

（三）白粉と化粧水の二重作用があるからキジまで美く整へるのです

明色美顔水は優秀な化粧水を兼ねてゐますからお化粧下なしでも不思議な程美しく附き、しらず／＼のうちにキジまで美しく整へるのです。

明色美顔水

白色 肌色 濃肌色

美しい色味とツヤで大評判！

明色白粉

明色白粉の種類

明色美顔水	白色・肌色・濃肌色
明色粉白粉	白色・肌色・黄色・濃肌
明色固煉白粉	白色・肌色
明色煉白粉	白色・肌色

290

冷凍魚を用ひて 新鮮なお献立（中）

刺身 (材料、鰯、烏賊、紅たで、わさび) 鰯は三枚におろし、中骨、腹骨を去り、皮付の方に布巾をかぶせ、熱湯を手早くそゝぎ、皮を松皮の如くして、昆布押しをなし、烏賊は中千代口に使用の盛り上身を熱湯を通して霜降し、水氣をよく去りて昆布押し後普通の造りの如く庖丁して器に盛り合せ、紅たで、わさびを添へて供します

焚合せ (材料、海老、鶏卵、砂糖、味淋、食鹽、カブ、味の素、醤油) 海老の皮を剝ぎ、腸を抜き、ミンチにかけ、摺鉢に取りてよく摺り食鹽、砂糖味淋、味の素にて好みの味を付し、酒八方地にて煮込み、うすく片栗粉を水ときして加へ、地をトロリとして置きます、カブは皮を去り、鮮目に庖丁目を入れて形よく庖丁し、白水にて湯し、後水洗して八方地に煮込み味付けをします、絹豆は湯し、八方地に煮込み一人前海老の丸二個、カブ一個、絹豆三個を器に盛合せ供します

の粉を布し、食用な鹽を加へて色を通し、丸に取つてフライパンに油を少量を加へたもので漬面を焼き、ササット湯を通して油抜き…

しくれもち

料理メモ

…の白味をカステラの中や淡ゆきの中などに入れる時泡を完全に立てるには白味の中に少しの鹽を入れるとよくかさまはすとよい

春の髪
やさしく匂やかに
若い方は花かんざしをえり足に添へて

羅生の――、春艶やかに結ひ上げた洋髪の魅力は、貴方のお美しさを又一段と引立てませう。春の髪は、陽光のやはらかさに和して、やさしく匂やかに、しかし迹は少しく大き目に、春の華やかさの味を見せたいものです。

特にこの春はお若い方に花簪が非常に流行してゐますが襟元にしつくりと花を添へた感じは又なく愛らしいものです。花は、もしお召し物が薔薇の模様でしたならば、同じ薔薇を、小菊の模様の帯と、同じ小菊を――と、いふ風になさると、奥床しい趣味がうかがはれませう。

女學校は出たけれど
帶持つすべも知らぬ今頃の娘さん
西洋間のお掃除の仕方

『學校を出たつて帶一つ締められない』とか『結婚しても御飯を炊くすべも知らない』と不平を度々耳にしますが學校に通つてゐらつしやる時ならまだ許されませうが、卒業してやがて樂しい御家庭を持たうとされてゐる女の人は他の應接間とか客室ならとに角自分の部屋だけは自分で始末しなければなりません

掃除といつても口でこそ易いやうですがなか／＼立派には出來るものではありません。美とともに清らかであれ――これが家庭生活のモットーであつてほしいと考へます。

朝起きて窓をあけ、清々しい春の朝空をみることは、その一日をどんなにか幸福にさせることでせう。

(窓)を開け放つて、それからはたきをかけます。はたきは眼はたきですと、強くはたくと知つてほこりが出て面白くありません。しかし毛ばたきはさういふことがなく、毛ばたきを使用して壁や家具を丁寧にはたき、机とか額縁などの塗り物ははたかずに上をなせることです。

たたきが終つたら、家具を一方に片づけて下敷の掃除にかゝるのです。絨毯の厚い座敷帯で、絨毯の織目にそつての掃く様ます毛脂に這らうと埃が入るので、しなければなりません。其が終つたら、絨毯の床を掃きます。その場合はやはらかい箒を使用にします。この頃はカーペットスイパー（絨毯掃除器）とかバキーム・ダーナー（電氣掃除器）といつたものがあつて

(非)常に便利になり、またこれに窓かけのちりや椅子の埃の掃除をすることも出來ます。以上のことがすみましたら絨毯は正しくのばし、家具はもとの位置に整理して、置き家具類を拭くには木綿の布から雑巾にします。雑巾は勿論であると、塗物にきづをつけることがあります。その他、窓やドアの金具はみがき粉で、時々みがくこと、窓のペンキが塗つてある時は石鹸を水にとかしたものか、ソーダ水かで拭ひ、あとをから雑巾で拭きます。レースとか、椅子カバーなどの汚れにも注意して、少しでも汚くなつてゐたら取りかへるやうにしなければなりません。

(こ)れだけのことを知つてゐたら、帶を持つすべも知らないと云はれることはありません。それに掃除は健康の第一歩であります

七人連作 ドンドン閣下 67 地ノ中ノ巻 明石精一

紙上病院

神經痛

【問】四年前肋膜炎を病み入院加療結果治癒退院後半ヶ年位した時分より肋膜部に疼痛を感じたので今より二年前受診しました結果肋膜癒着との事にて入院一ヶ月にして全快しましたが退院當時も現在も時々其の部分に痛みを感じて何だか變です風邪を引いた時とか又は疲勞したり勉強が過ぎたりしますと痛みが起きてきます現在は適分痩せてゐますので相當過激な勤務にも服してゐますが又退院の際痛みは神經痛の痛むのだと申されましたが現在も續きますので御伺ひします並に自宅療法を

【答】本田博士　神經痛は多くは寒冒、外傷、挫傷、「ヒステリー」過勞貧血「ロイマチス」黴毒、中毒「マラリア」脊椎病、脊髄病、帯状疱疹、肋骨疾患婦人生殖器病等に因つて起るので…

ほやけ

【問】顔面にみにくいホヤケがありますが家庭療法はございませんか、お知らせ下さい

【答】瀬戸病院長　ホヤケと云ふのは赤アザの事でせう赤アザは毛細血管が餘分に其箇所に出來たので血管腫であります。が家庭療法はありません。種々の藥液を少しつゝ局部に注射したりラヂウム療法レントゲン療法雪炭酸療法等あるも其分量が過不足のない様にしなければならぬので案外六ヶしいものです

頭が痛い

【問】二十歳の未婚男子、一定の職業無く無規則な日を送つてゐますが一ヶ月前より頭全體特に後頭部より背中に掛けての部分が歩く度に激しい頭痛を來す様に痛く夜も惡夢の爲め一睡も出來ず些少の音に驚きます治療の道を御教示下さい

【答】本田博士　神經衰弱症の爲めかと思はれます。本症の原因としては身體的及び精神的過勞睡眠過度、不規則な生活、手淫等でそして此年期に多いのであります。療法としては日常の生活を規則正しくし精神的に身體の過勞を避け事情がゆるせば海岸或は山中への轉地療養は良効があります其の他全身の感傷冷水摩擦法や日光浴法を用ひ冷水摩擦や戸外運動も良く「アルコホール」煙草、茶コーヒ等を節し便通を整ふのがよいのでありますが、不眠には就眠前微溫全身浴又は足浴が著効があります

法「マッサージ」療法、内服藥療法等ありますが、誠し貴下の場合は特に薬物を濫り其の日常の攝生に注意し一般療法を主として重要と思はれます

心臓が弱い

【問】十八歳の男、去月初旬頃より胸内苦痛、熱は平熱にもかかはらず頭痛しタンは平生よりは少し多く又少し運動をすれば小便が近くなりますが夜は睡眠不眠になやまされます心臓が衰弱してゐると診斷ですが何卒之が根本的治療法を御教示下さい

【答】本田博士　際の異常や心臓病等よりして或は僧帽の狭窄症でもあるのではないかと御懸念されます、療法としては胃を庇護し消化良好な食物を選び食餌を主として藥劑は必要の時のみ服用するのであります、但し慢性腎臓炎は運動長き放縦に嚴格なる食餌法は却つて宜しくないのでありります、即ち普通不飯、野菜、果實、魚肉等を主食とし其の他牛乳に最も良く向に適度の運動を行ひ其の中若し急性發作を來せば安靜を守らねばなりません、便秘には下劑を用ひ酒、茶等は極少量ならば差支ありません

風土記

風流

中尾くにさん　(平壌)

學校にゐた時から、好きといふだけで、先生にも、雑誌にも、定期らず、手あたり次第に短歌ばかを讀んでゐるのみで、發表するやうな歌は出來ませんでした、數年前から、佐賀の同人雑誌「ひめくに」の同人になつてゐますが、全く御話になりません。主人は、こんなこと、何も言ひませんが、何しろ子供が澤山ありますし、生活に追はれると、やつぱり歌ではお腹が一杯になりませんので思ふやうに作へません

どうしても私は、歌道に入りまして人前的にいひが出來るやうになりましたので、やめるとは出來ないのです。それでまた同誌の方々と、もう一度、歌の雑誌を出して見たいと常に思ひます

あいさつを讀むが如くに物馴れて行商係の狐兒はかなしき
物乞ひに來りしひとの故里なまりなつかしければしばし語らふ

一昨年平壌で「旅皿」といふ同人雑誌を發行しましたが、私の道楽としては、あまり贅澤でしたので、閉號で發刊いたしました。現在では同人四人が四人組といふプリントを出してゐます

(23

學藝だより

渡邊憲伯個展　四月一日から五日まで三越ギャラリーに開催する

義士銘々傳 (97)
大石遊興篇(5)
悟道軒圓玉演　中一彌畫

腰にしたは鎬刀

大石内藏助と猿橋の一と群れがさんざめかして大佛前に掛つた頃は流石が一際派手だしく、多くの女共が内藏助を前へ押遣ると猿橋の組の女共がこれを受取り、右門を御返禮だすと押遣ると大石の組の女が大けにと之を受取るは恰も大石と猿橋とが神輿のやうな騒ぎ。

これより八坂神社に參詣なし、圓山へ登つて知恩院から日の峰へ出で三條通り大橋を渡つて寺町から再び祇園に行き一力と言ふ揚屋へ登り、蕊にてまたもや多々離遊びをして、それからまた、井筒屋へ立寄つたが、臨機石衛門、大高源吾の兩人は不愉快極まる遊興に

「内藏助殿、世の噂にては御身は醜る御量人、彼の時、易々と城渡しをなされたは、時を待つて主君の仇討をなさんとの思召あるゆゑとまつたが、全く左様な御計畫を…されば目下はござるまいが、嘗てはなされたことがござるかナ」

「へ、左様さ、拙者も武士として一旦は其樣なことを思ひ立つたは眞實でござるが、時移り再び考へて見ると野暮な話、觀じ來れば兎角浮世は色と酒、あでやかな婦人を膝にして酉蕊の長と親しむが老後の快樂。もう／＼亂討なぞと馬鹿々々しいこと聞くのも嫌ぢや、サア大上氏この酒一つ過せば燈草浪宅、どうかお立寄りを願ひたい」

て疲れ果て、家に立戻つて寝てしまつた。

大石も大佛前とて、一旦家に戻らうと立上る、猿橋は途中が不案内であるから駕籠にて送らせようと言ふを、イヤそれには及ばぬと、よろ／＼としながら

「コレ大上氏、貴殿も猿橋と御行なさい」

「イヤ、醉ふて居るゆゑ御無禮を致さう」

「その樣なことは言はんで、拙者の宅へもお出で下さい」

と手をとつた。其時、胸に一物ある猿橋は、これぞ僥倖と悦び、

「然らばお送り仕らう」

と供をも連れず只一人、猿橋は大石の手を執つて井筒屋を立出でたが、大石は泥の如く泥醉して足の踏み場も定まらぬ。

猿橋は心中に、千五百石と言ふ祿を頂戴して代々君恩に浴しながら主人の切腹を他所に見て、この放蕩無頼さは何事だ。斯る臼岡者を恐怖れる千坂兵部殿は自己の智恵から見た所謂力負けであらう、サテ／＼馬鹿な話、ドレ一つ試してくれようと、

「イヤ何だ失禮でござるが、大石氏、拙者はこれでお別れ申す」

「それは／＼道樂千萬、折角山海の珍味にて御酒一獻參らうと存じたが、緣なき衆生は度し難し、何れ近々お目に懸らう」

と、大石は後をも見ずに行く。猿橋は日の岡の峠を下りる振りして物陰にて窺つてゐると、内藏助は一歩は高く一歩は低く、よろ／＼として千鳥足、山科指して行きかけたが、峠を彼方に下る途端、大樹の中へバツタリ片足突つ込んだまゝ大地に倒れたはり前後も知らぬ高鼾。

猿橋は、これを見てますます／＼呆れ、溜と峠を下り來つて抜足して側へ歩寄り、大石の帯したる一刀を抜き取り見れば、こは如何、氷の刃と思ひの外、眞赤に錆びた赤身、舌と猿橋右門愛想をつかし、「千坂殿は何の夢にも無益な苦勞をしてゐなさる」

と此處よりの委しき事情と目前の状態を記して、いま兩三回試した上、拙者は歸邸いたす、といふ書面を千坂兵部の許へ送つた。

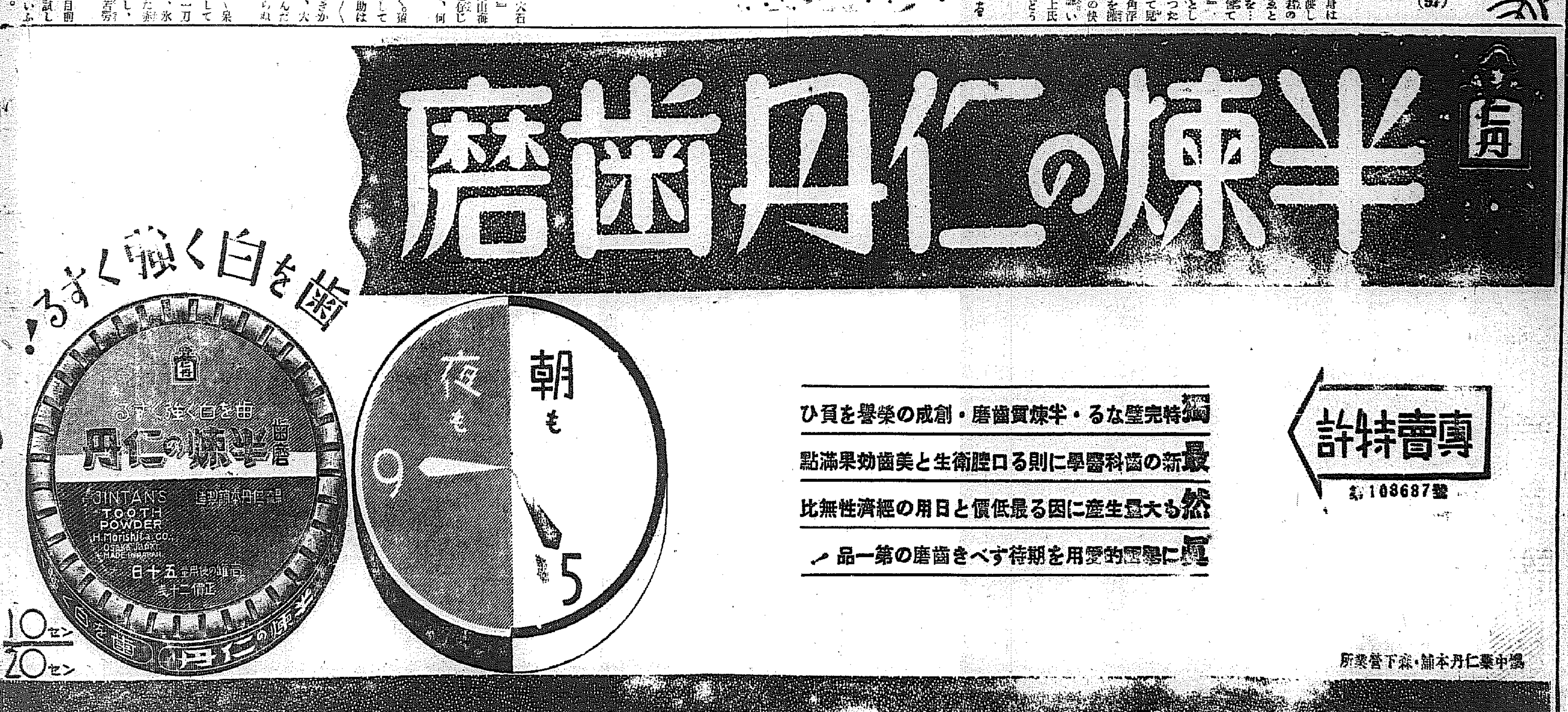

專賣特許　第108687號

獨特完璧なる・半煉質歯磨・創成の榮譽を負ひ
最新の歯科醫學に則る口腔衛生と美歯効果満點
然も大量生産に因る最低價と日用の經濟性無比
眞に學理的愛用を期待すべき歯磨の第一品！

製造元 森下仁丹本舗・藥仁中製

低級なファン
シャーワの設備要望

楕圓球（ラグビー）圓卓座談（いろいろばなし）（四）

主なる話題はニュージーランドから何を學ぶか　だんだん大學チームの遠征　中等學校の缺點　ルール問題　協會に對する要望等

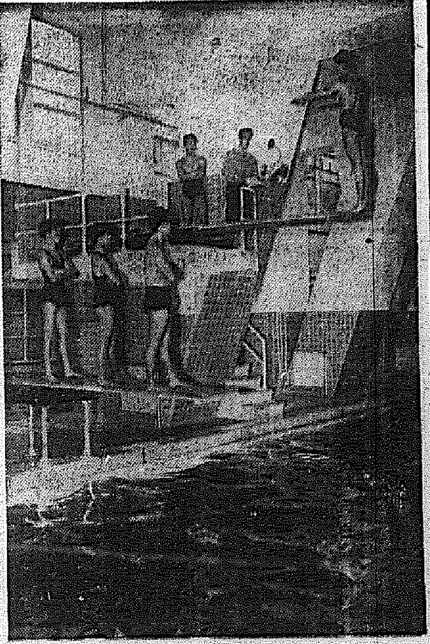

田部　上野さんルールの違つた點を一應説明して頂けませんか

上野　ペナルティ或はトライの後のキックの場合キックが終了する迄はチャーヂの動作を出してはいけないことになりました　でもしかしチャーヂの動作を起したときはキックアゲンを宣せられます

井崎　「ワーッ」と聲をたてるのもいけないんぢやなかつたかな

上野　レフエリーの見解によつては聲もいけないね、よく中等學校の試合などには聲を立てるのが多いがあれはこれから氣を付けんといかんわけだ

それからもう一つ、ロングキックを受けた時など故意でない場合はＤＷスローと認めない、よくロングキックを受けようとして側をスルリと拔けて前に落すことがあるがあんな場合を言つてるのだ

田部　ルールの解釋はその位で

參會　▲上野（協會）▲五十嵐、齋藤、林（鐵道）▲秋子、井崎、中島（京城ラグビー）▲西村、勝井、眞田（京城）▲德久、清水（大學）▲田中、米（法專）▲小林、渡邊（大學）▲渡邊（醫專）▲大塚、石田、山川（京師）▲田部、渡邊（本社）

問題な話題を

渡邊　――ラグビー專門のグランドが欲しいといふ說が幾分前からあるんだが皆さんの意見はどうです

勝井　東京、大阪に較べての ラグビーが盛んな京城にラグビーオンリーのグラウンドがないのは殘念だね

林　旭川グラウンドは駄目だね

五十嵐　あれは旭川のあふれた水を調節する所で川底でプレーをしてゐる様なものだ

秋子　京城グラウンドだがあそこには是非シャワーが欲しいね

田部　勝井さん京城から京師でや おやすのを寄附してはどうですか（笑聲）

渡邊　專門學校ではチームの形が出來て選手が一通り訓れたかと思ふと卒業してしまふんですから實際にいゝチームは望めませんね

協會から誰かコーチに來てくれるといゝんだけど、上野さん何とかなりませんか

上野　協會でも協會コーチを考へてみたのだが仕事に追はれて實現しなかつたのです、專門中等チームはシーズンアップになつてから鐵道の人々でも頼んで練習で頑張る

つたらどうです、齋藤さんアウトシーズンはコーチに出かけられるでせう

齋藤　出來るだけ便宜を計つて專門中等各チームの向上に努力したいと思ひます

上野　最後に新聞紙上を通してファンに一言いつておきたいのはあまりスタンドから試合について色々の注文をやつて貰ひたいことです　ゲーム中の反則は何でもオフサイドと思つて盛んに「オフサイド」「オフサイド」とスタンドから騒ぎ立てるけれどあれは實にみつともないと

チームの技術等は內地と大して遜色なくてもファンは斷然低級だ　選手リードと共にファンを洗練して行かねばならない

オリンピック水上軍合同練習

オリンピック水上候補選手（男子競泳及び飛込）の第一回合宿練習は昨年末から新春へかけて行はれたが、春季合同練習は豫定の如く二十一日より神田のＹＭＣＡに合宿、午後二時より東洋一を誇る新裝の帝大プールに於いて合同練習が開始された、女子は二十二日より選手合宿、選手は飛込選手の練習

オリンピック練習會

朝鮮陸上競技聯盟主催オリンピック選手練習會は四月十三日から十九日まで京城運動場に於て行はれるが參加希望者は四月十日までに總督府鐵山課事務所に申込まれたいと

學生スポーツの課税問題【下】

角力とりは角力取り團體の權を買ひそこなへば競技會に失墜する、だが學生選手は、卒業後再び競技選手として、會社や新聞社に雇傭用、興業用として雇つて貰へばいくらでも腕が揮へる、その點、角力取よりも遙に生活が保證されてゐる、學生選手が學生スポーツの選手から離脱して、營業的に職業化せざるを得ない經濟的基礎がこゝにある

×

その上、競技場のひろいために一競技場に角力よりも遙に巨大な觀衆を吸収し、一度に何萬といふ利益をあげることの出來る各學校の運動部やその總合體で、何々スポーツ聯盟と稱する學生選手競技團體は、學生競技團體としての本來の目的と使命を忘れて營利興行的に轉化すること、大日本相撲協會以上であり、從つてスポーツその物、競技たるものが完全に興業物化する物質的基礎が又そこにある

×

かくて入場料を支拂はせる學生競技は今や全く興業物と化し去つたのであるからこれに對して、當局が興業物として興業税を課するのも、又あまり當然すぎる話ではないか

私は更に進んで、入場料を取る競技に出場する學生選手に對しては、俳優の如く、角力取の如く、職業藝能人の如く、營業税をさへも課すべきであるとさへ考へてゐる、營業税を課しても然るべきはアマチュア選手でなくして立派な職業人であり、現に立派に營業をしてゐるからである

日本棋院 昇段大手合戰（４）

三段　田中不二男　先番　初段　坂田榮男

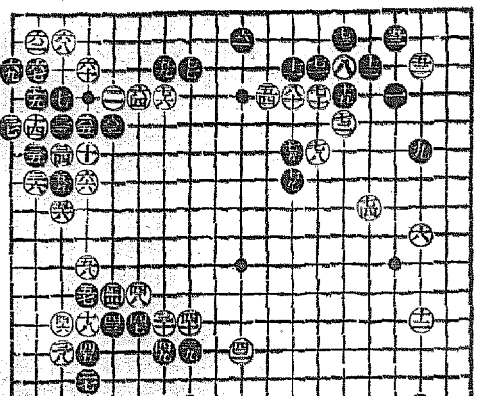

對局者の言葉

（黒）五九が大變な惡手でした　初手六三にツケコシで眼らねばなりません

次ぎに白六五と遮つたならば、黒「た四」白「か五」黒「よ六」白六八黒六四白「よ四」黒「か六」と進んで白がいけないのです

こゝで白は恐らく弱したのでせうが

（黒）白六十とコスまれて六一とワタる委目身が既に面白くない上に、次いで白六二と走られ、結局六九まで此の石が二眼となつたのは、何としてもひどかつた

（黒）七三で「ほ四」にツグものか分りませんが、こゝでは譜のやうにポン拔いてゐるたい所です

（白）七四まで安智譜ですが、こんな風に打つより、此様は仕方がないらしい

（黒）七五が考へ過ぎでした、此手で「を五」にケイマしてみて先分の形勢でしたのに――

（黒）七七でも構はず八十に奥狙いてゐれば、細園優勢でした

（黒）七九で八十に出るのは白七九とハネられてまづいやうです

制限時間各八時間

（白）八十とツグ事になつては樂しみが出て來ました

●五九 わ三 10	○六〇 た三 42
●六一 四二	○六二 そ二 36
●六三 よ五 1	○六四 か四 2
●六五 た五 1	○六六 た七
●六七 そ三	○六八 れ二
●六九 つ三	○七〇 を四 6
●七一 と三 2	○七二 へ五
●七三 へ二 2	○七四 ほ八 7
●七五 ち六 24	○七六 わ四 16
●七七 を三	○七八 と六 75
●七九 ち七 43	○八〇 や四 5

（一分以內は省略）　二六ツグ　六・〇〇　四・三五

戰の跡

●黒五九は既に勝入られたものか坂田君にも似合はぬヘボ筋を打つたものだ、田中六三のツケコシが却つて白を檢ましたであらう、此の五九の失着が、譜の六九までの苦細となつて表はれて來たのである●黒七五は好んで難解に戰いた嫌ひがある、對局者の述懐する通り「を五」にケイマしてゐたならば、狀勢は坦道を進むものと見られる○白七八の一時十五分を最長とし此迄二四十分の者手を遊打してゐるのは中盤の難局を物語るものである

『野鴨』を見て

加賀耿二

私はこの間東京へ行つてきた。いつも京師にばかり暮してゐる私であるが、十何年ぶりの東京をみた月には、世の中の變動に驚異したといつたものがあつた

上京中の一日、友人の演劇山治につれられて拓務公演中の新築地劇團の「野鴨」を見物した。イプセンといふ人の戯曲をみたのは生れて始めてであるし、そして、私は「野鴨」をみてみて、演劇に於ける形象といふことの大切さをつくぐく感じとつた。「野鴨」のテーマは完成の段階に達した資本主義社會の內部において、すでに靡爛化を觀察したブルジョアジーを、その家族のブルジョアジーに陷せられて、まんの上に築かれた小さな生活に幸福を感じてゐるやうなブルジョアジーの悲劇――といつたものである

題材はしかく小さくて狹いものである。しかし私がおどろいたのは、イプセンはそれ程小さく狹い片隅の現實の中に、かくの如き時代（十九世紀後半期）の典型的な二つの性格をとらへて何等の說明なしに、全き形象の上にゑがき出してゐることである。それはグレーゲルスといふブルジョア的理想主義者と、レルリンクといふブルジョア的唯物論者との二つの型である。すでに積極的役割を失つたこの時代のブルジョア的理想主義の、全くなすなき無力さをイプセンはグレーゲルスといふ一青年の上にみごとに描き上げてゐる、そして一方のレルリンクといふ醉つ拂ひの醫者によつて表現された頽廢しつゝある唯物論――のちにゾローイルなどによつて代表された宿命論への轉落の端口をさへ示してゐる――も、正にこの時代の現實的情勢だ

もしわれく素朴な作家がある時代の思想とか理想とかを作品の中に取り入れようとすれば、必ず說明として持ちこまれ、公式主義となつて顔を出すだらう、戯曲といふ藝術の特殊性は、假說を導く人間によつて表示されねばならぬから、おのづから話題におちこみ公式主義に陷ることがない――などとはいへない。人物のセリフや行動を通じてナマな公式主義はいくらでも戯曲に顔を出すのだ。形象化といふことは、リアリズムの核心である。そして形象とは時代の中心思想を身におびた人間の性格を、その心理の說明を通じてではなく、性格づけられた行動を通じて、ゑがき出すことだ。私は今更のやうにさういふことをさとつた。そして私は『野鴨』をみてゐる間ちう、最近に自分の書いた『酷生記』といふ小說（改造四月號所載）のことをくり返し思ひ出してゐた。私の『酷生記』は勞働者の轉向問題、目下やかましい臨時工の問題をテーマとしてとりあげたといふ點では、今の時代の重要な問題へと迫つて行かうとしてゐると思ふ

しかし、さういふ重要な問題を人間の行動を通じて、卽ち形象を通じ、性格をほして十分にキャッチしてゐないために、私の作品は極めて低調な作品となつてしまつた。そのことが『野鴨』をみるに及んで實に痛切に感じられたのである。藝術の仕事においては作品はテーマのとり上げ方において積極的であるだけでは問題の半分以下しか解決してゐないのだ。積極的な重要なテーマをいかに形象化するか、といふその形象化の努力があと半分、いや殆んど全部の問題だと思へる。私の東京行は『野鴨』をみただけでも決して無駄ではなかつたやうだ

大田名物　リンゴカステラ　中田堂

映畫檢閲日報（六日）

メトロ・正直戰線▲大都・黄金の鍵盤▲ユニヴァーサル・寶島▲大都・おこわ草紙名譜▲日活・新撰兄弟▲佛蘭西ヴァンダル・雪山の騎士▲新興・峡谷御難屋▲日活・暗夜の果開設豊▲メトロ・支那海▲外五件

演藝案內

若草映畫劇場　電本五三三〇番
二十七日より二十九日迄特別公開　階上階下均一大人三〇・學生二〇　一日二回晝十二時半・夜六時半始
▲フォックス映畫超大作日本版　アーヴィング・カミングス監督　今週の映畫
テムプルちやん　お芽出度う
シャーリー・テムプル　ジョン・ボールズ　ロシエル・ハドソン主演
容はテムプルちやんの笑顔から、世界一の人氣者可愛い、テムプル嬢が唄ひ踊つて皆様を夢の世界へ御案內、テムプル映畫中の白眉
▲メトロ映畫超特作發聲日本版　リチャード・ロッソン監督作品
空の軍隊
ウォーレス・ビアリイ　ロバート・ヤング　モーリン・オサリヴァン主演
太平洋の彼方目指して空の軍隊翼翼一閃怒る猛鷲戰爆！
▲オールサウンド版
東亞日本の精華　赤心城
佐久間妙子主演

松竹座　黄金町東　電本三七四
P・C・L　廿六日封切、晝夜二回興行　但シ廿九日曜日は三回興行
フォックス超特作日本版　名匠ラオル・ウォルシュ決心の監督大作　主演ヴイクター・マクラグレン　エドマンド・ロウ
紐育ハドソン河底のトンネル工事に絡む工夫達の友情を謳つた力強き男性の映畫
男の魂
マキノトーキー特作サウンド版　原作比佐芳武　監督久保爲義　主演澤村國太郎
浪人國
花房錦子共演　極東撮影所超特作現代劇　松浦築枝主演
闇の扩下道

喜樂館　京城本町　電本二五〇〇
日活直營　自三月二十五日至三月三十一日迄　七日間東西兩映畫傑作週間
ユーナイテッドアーチスト映畫社提供、廿世紀ダリルザナック傑作
ジャック・ロンドンの名作に據る巨匠ウイリヤム・ウエルマンの監督の大作
野性の叫び
曠野と人殺し殺代そのもの猛なタロンダイクの町閻讀たる雪の原野と狼の群

京喜館　東本町三丁目　電兵三〇六
二十六日より四日間　松竹共營
松竹蒲田演藝特作映畫原作　荒田正男　監督小津安二郎　岡田嘉子　飯田蝶子　小島和子　坂本武　突貫小僧　末松孝行共演
東京の宿
松竹ニュース部撮影の巨篇　總指揮城戸所長　撮影茂原英朗
躍進日本と世界
昭和九年陸軍特別大演習第二萬哩一世界各國の風俗一日本品の進出一日本の外交一欧州大戰の結果一ロー大樂章一一九三六の國際的一大時局を控へこの大壯擧を無遺憾收錄
サウンド版　地獄囃子　前篇
市川右太衛門主演　督古野英治　吉野榮子　原作子母澤寛　監督　右太プロ特作
高堂國典　風間宗六　天野邦一共演

團成社　北角町　電光九九九
三月廿四日より四日間　毎日三回午前十時五〇分　午後一時半　六時半（家族映畫週間）
MGM超特作名喜劇
ボリオ・ヴァイア・ハーディ主演
極樂槍騎兵
抱腹絕倒一八十分間ぶつ通しで笑ひこけます、誠に御家族揃つて樂しめる名喜劇です
吉例漫畫大會
（極彩色漫畫二本）一、小夫物語二、お伽の靴屋　三、正直靴屋
（普通漫畫五本）一、消化師二、お化退治三、レオン四、玩具合戰五、海賊島
廿世紀フォックス提供　トン・レスリング選手權大試合
生かすか殺すか　二卷（公認記錄、日本語版）

浪花館　明治町一　電本三〇〇
松竹映畫　全館封切
二十五日より三月三十一日まで　上映時間表
女と生れたからにゃ　一〇、三二〇　最後の幸福　十二、三〇　蛇の目定九郎　三、五〇
蒲田明朗トーキー　女と生れたからにゃ
飯田蝶子　齋藤達雄　蒲田サウンド版
最後の幸福
河村黎吉　大塚緑代　右太プロサウンド版
蛇の目定九郎
市川右太衛門　若水絹子
日活超特作映畫　神谷二　江川宇禮雄
新妻と居候

朝日座　本町二丁目　電本三七
三月二十五日より
大阪少女歌劇一座
百花に魁けて咲き誇る花も恥らふ乙女の鳳舞歌劇團は近來十星霜の永き歷史を有し其の間數多の名花を選抜し斯界の三トリオである絕好に爛漫鳳舞たるシーズンを迎へ心身共に伸びゆく若き乙女の鳴びやかな歌の如き清澄たる生氣に滿ちた彼女達の百花に魁けて咲く鳳舞の大舞台を現出する事は正にファンの大きな喜びであり待望久しき一座の來演である
お目見得プログラム
第一　峠を越えて　三場
第二　雪之丞變化　九場
第三　奧羅万ご繪編　六場
第四　踊る蝋燭八景　二景
第五　毎夕六時開演　入場料特等一圓二十錢　普通九十錢　學生五十錢

中央館　黄金町東一　電本四四
三月廿五日より晝夜二回興行午前十一時開映
興行時間　カラー漫畫超特作　每日晝夜二回興行
獨逸トビス・サワシャ映畫日本版
「維納公論」所載
維納華想曲
田中路子主演　我が朗師ツブラノ歌手
米國初公開超特作
戀は終りぬ
ウイーンの樂壇に咲いた美しい日本娘と若い指揮者の戀、中年作曲家の死の哀愁、音樂の街ウイーンはつくりと夜の鐘に濡れてゐる
新興超傑作　高田稔主演　新興新人監督細山演　竹久千惠子
後篇　曉の麗人
曉の麗人！とは誰が遍ひし言葉ぞ優しくも凛々しく其の名されど此の美しき言葉の影に浸る蔭多の女性、ああ
漫畫　空飛ぶ鼠
同　デコ坊の遠足會
寶塚大毎週日發聲ニュース　第二二七

京城劇場
東京浪曲界の新人　ビクター會社專屬浪曲家
梅原秀夫一行
三月二十五日より二十九日まで
東京浪曲界の新人ビクター會社の専屬大衆浪曲家梅原秀夫師はビクター會社のドル箱で今回當地數氏の招聘により東京より一直線に當地へ來演二十五日より二十九日まで五日間開演致します　尚一行には美聲家で有名な奈良丸の門下生浪花家小奈良丸も加はり大衆華々しく開演致します
東原浪曲研究會　軍人奨勵會後援

大阪商船出帆
●臺灣行（船名不變）
三月廿四日　臺　仁　丸　神戸門司
三月廿六日　第二大運丸　門司清津
三月廿八日　第二富井丸　門司清津
三月卅一日　第一東洋丸
●名古屋、京濱行
三月廿三日　關　東　丸
●西鮮、安東行
三月廿五日　關　東　丸
●濟州島行
三月廿三日　咸　鏡　丸
●釜山行
三月　日　　　　　丸
內地各港及滿洲、北滿洲、支那、南洋、南北米、阿南利加、歐洲、濠洲等各地行接續通し貨物取扱
大阪商船株式會社仁川代理店
株式會社　慶田組
電話　四・一一番（荷出）　七二番・一九八四番（入荷）　二七八番（現場）

富士忠醬油株式會社
フジチュウ醬油

●どうです？　頭のぐあいは？
ノーシン　はキクネー●

桃屋の　花らつきょう
今！東京で評判の美味
各食料品店酒店にあり

世界に誇る
フロックウヰスキー
（白ガマ印）

50錢市
•二十七日より三十日まで•四階ホールにて•
一均錢十五て凡一富豐種各貨雜の向節季な新斬
（＝新斬な季節向の雜貨各種豐富一凡て五十錢均一）
澤田宗山作陶展
•二十七日より三十日まで•五階ギャラリーにて•
帝展審査委員たる澤田宗山先生の近作二百餘點を展觀
花器、置物、香爐、香合、茶器、酒器、喫煙具、食器、菓子器、飾り皿、裝身具等獨特の創意になる逸品揃ひ
眞珠採集會　四階第二ホール
嘗て御好評を博せる高級眞珠を包藏せる母貝の特賣
眞圓眞珠入り母貝　一個　一圓二十錢
京城　三越

テイチク專屬
吉田奈良丸
浪花節
殿中刄傷（二枚）
赤城の雁（二枚）
戀の月形半平太（二枚）
櫻田門外血染の雪（二枚）
山科妻子の別れ（二枚）
東鄕盃（二枚）
淀の淸正（二枚）
神崎東下り（六枚）
勸進帳（四枚）
テイチクレコード

リーガル　四月新譜　一枚八十錢
落語　柳家金語樓　●柳家権太樓の猫と電車　●夫婦喧嘩
萬才　●夕日は落ちて　砂川捨丸　中村春代
●常識問答　三遊亭川柳　一輪亭花蝶
リーガル萬才　家具屋姫　千太　万吉
漫談　ホトトギス　大辻司郎　飯田蝶子
童謠　●蝶々を追ひ道り　照田信子
●花の小道　宮本靖子
●並木路を　（アルバム入一組二枚）　佐々木俊子　照田信子
REGAL　コロムビア大衆盤
製造發賣元　日本蓄音器商會　株式會社

高價で効果の少い加工品よりも
安價でよく効く眼鏡肝油
メガネ肝油
お奨めする方
感冒にかゝり易き人　凍傷の豫防、産前産後に　腺病質　肺結核　肋膜　腺眼　せむし　夜盲症　榮養不良による眼疾
本舖　大阪市道修町　合資會社　伊藤千太郎商會

装飾美化されたラヂオ
ナショナル受信機

半島米穀低資貸出高 四千八百餘萬圓

三千萬圓では賄ひ切れぬ 四金融機關の運用狀況

本年二月末現在における鮮銀、東拓、鮮殖、金組の米穀低資運用狀況は本府財務局調査によると貸出高四千八百三十九萬五千圓にしてこの貸出內譯は（單位千圓）

鮮銀	一一、〇五三
殖銀	二三、一七〇
東拓	一一、四二六
金組	三、七三四

にして注目すべきは低資の總額の不足にして金組は若干の貸出餘力を有してゐるが、三金融機關の自己資金持出は鮮銀四百三十六萬三千圓、殖銀九百四十七萬八千圓、東拓三百二十二萬六千圓で合計一千八百六萬七千圓の不足となつてをり米穀低資の三千萬圓では賄ひ得ない窮狀振りを明にしてゐる

簡保契約高 一億六千萬圓

朝鮮簡易保險の二月末現在契約總件數は內地人二十二萬八千七百五十七件、朝鮮人五十七萬四千四百七十七件、合計八十一萬三千百五十七件でその保險料は八十萬九千百四十八圓九十錢、之が保險金額は一億五千九十五萬二千百九圓である

會寧の人絹パルプ 別會社を京城に創立

會寧に於ける人絹パルプ工場は鐘紡の都合上東洋パルプ分工場として操業をすゝめてゐるが、結局資本金一千百萬圓程度の別會社を創立し本社を京城に置きこれを經營することになつて居る、事業の進捗に伴ひ順次增資をなして行く方針である

東拓支店長異動 笠井本店總務課長の木浦轉出

東拓は既報の如く二十五日附で突然支店長級異動を行つた右は裡里支店に於ける不詳事件に聯する異動で裡里の齋藤氏がその意味で支社勤務（無任所）となつたものである、その後任には西廣沙里院支店長が襲つたが、これは當然の轉出でむしろ榮轉といふべく、永らく木浦に不遇を喞してゐた大塚壽雄氏がその後に廻り總務課長の笠井淳氏が再び朝鮮に轉出したのは聊か左遷の氣味がある、なほ裡里支店の不詳事件處理については目下本店幹部にて考慮中であるが近くこれに伴ふ責任者の異動も行はれる筈である

朝鮮支社勤務を命ず 沙里院支店長 西廣友次郎
裡里支店長を命ず 木浦支店長 大塚壽雄
沙里院支店長を命ず 本店總務課長 笠井淳
木浦支店長を命ず 本店經理課長 米澤寅久松
總務課長兼務を命ず 大田支店金融主任 末田和四郎
大田支店次長兼務を命ず

航路統制法を特別議會に提案 遞信省が立案を急ぐ

【東京電話】我國海運界は異常の發展を遂げつゝあるがこれと共に受命定期航路の他に不定期船の進出も著しきものあり、その結果國際的不當なる競爭を惹起して我國海運業の正常なる發展を阻害する恐れが充分にあるので、遞信省は海運業助長と國策的見地に立脚してこれが秩序ある航道を確立するため、新に航路統制法を制定することに決し目下立案を急ぎつゝあり、來る五月の特別議會に提案する方針であるが同法の骨子は左の如くである

一、定期船と不定期船との不要なる競爭を法律を以て防止する
二、統制の方法は航路を中心とし運賃會社の資本統制は行はざること
三、航路は一般受命航路に準じて統制する
四、法律の發動は航路の強化方策は認可の形式によるか又は一般に航路を認め特に不要有害なる航路に對しては禁止の形式によるか等は法制局と協議の上決行する
五、不定期船に對しては適當の方法によつてその統制調整を圖る

外地金融の意見交換 鮮銀と台銀が

【東京電話】馬場藏相の積極的低金利方針に順應すべく鮮銀、台銀も近く大藏當局と外地金融に關し意見の交換を行ふことゝなつた

東拓異動

東拓では二十五日附を以て左の如く支店長級の異動を行つた

裡里支店長 齋藤竹次郎

不二興業決算 一分配に据置

不二興業……

高周波重工業 朝鮮に分工場建設 日產四百トンを處理

【東京電話】日本高周波重工業會社では新潟縣直江津工場に於て高周波電氣に依る特殊鋼製鍊の事業化について研究を急いでゐたが、高周波電氣製鍊による製鍊能力が當初の三キロワットから二百キロワットまで擴大し得る自信を得た、仍て同社では朝鮮に工場を設立すべく過般來當局と交渉を重ね打合の結果、愈々朝鮮に分工場を設けることに決定、日產處理四百トンの粉鑛から二百トンの鋼鐵を製鍊することゝなつた

原鑛は利原鐵山の粉鑛を利用し自家發電に依て操業せんとするものであるが、工場地は未定で原鑛運搬關係電力關係を考慮して最も都合よき土地を選ぶことになつて居る、來月中旬までに工場地を決定し直に着工する豫定であるが、電力關係にて操業は來年となる筈、右工場の建設資金は工場設備に七十萬圓、自家發電に約百萬圓を要する筈である

更新契約に依る鰯油入札者決定 林兼が退きライオン石鹸が參加

四月一日より實施される鰯油入札の更新契約に依る指定入札人の選定に就ては豫て本府水產課で詮衡中であつたが次の十一名を決定した、從來に較べて變更を加へたものは林兼が退いてライオン石鹸が新しく參加した事である

▲朝窒▲朝鮮油脂▲合同油脂▲旭油化▲日本曹達▲ベルベット石鹸▲大阪酸水素▲ライオン石鹸▲日本食料工業▲王子製紙▲三井物產

鮮內工場調查

殖產局調査の昭和九年十二月末現在に於ける鮮內工場數は五千百二十六工場、職工數十二萬三千三百十八人、生產額四億二千六百二十七萬三百五十一圓で七年末に比し工場數五九一、職工數二萬五千七百六十九人、生產額一億二千四百二十六萬四千五十八圓、比率四割四分の各增加を來した、生產額の增加は紡織化學食料品工業等の勃興に基づくもので化學工業は二ケ年間で六十割以上の激增を示してゐる、なほ九年末現在の工場數生產額は次の通り（工場は五人以上の職工を使用するもので官營工場及鑛工場は含まず食料品工業には精米工業も含む（單位千圓）

種別	工場數	職工數	生產額
紡織工業	[illegible]	[illegible]	[illegible]
金屬工業	[illegible]	[illegible]	[illegible]
機械器具工業	[illegible]	[illegible]	[illegible]
窯業	[illegible]	[illegible]	[illegible]
化學工業	[illegible]	[illegible]	[illegible]
製材及木製品工業	[illegible]	[illegible]	[illegible]
印刷及製本業	[illegible]	[illegible]	[illegible]
食料品工業	[illegible]	[illegible]	[illegible]
瓦斯及電氣業	[illegible]	[illegible]	[illegible]
其の他の工業	[illegible]	[illegible]	[illegible]
合計	[illegible]	[illegible]	[illegible]

仁川米期 吉村取引店

第一線に聽く 超非常時の財界は何處へ（4） 本社主催 經濟座談會

記者 株式界は再開後まだ不安が去らぬ、今後の見透しもつかないといふやうな現狀ですが

中西 その不安人氣は相場の上に大きな打撃を與へてゐる、具體的政策の見透し難に脅へてゐるし又統制々々と喧しく報ぜられるのや之を共產主義の統制經濟と結びつけて脅へてゐる、人氣が稀薄になれば高價な變革は困難であるから動搖も緩和されるだらう、高率配當制限と云つてゐるが配當はそう無暗に高いとは云へぬ、市方株など國營で脅へてゐるが他の雜株も採算からみて決して來はしないか、今後は事業別の差によつて訂正が行はれると思ふ

山本 高率配當の制限が問題となつてゐるが、配當そのものゝ本質をもつと檢討してみるべきだ單に一割五分配だから高いとは云はれぬ、配當を制限する事によつて產業を萎縮させたら國力の伸展を阻害する事になるから無茶な事は出來ないと思ふがどうも見透しがつかない

橫田 新東株が不安定を代表してゐる、餘りに鋭敏過ぎる、こんなものは市場に上場を禁止してはどうか、それとも取引所を國營にして了ふか

山本 新東はあらゆる場合人氣を敏感に反映する、と同時に國力をも反映する、景氣の消長の唯一のバロメーターだからあれがないと株式の賣買は難かしい又單に株式のみでもない

田崎 取引所株の上場禁止は從來も屢々問題となつたのであるがそれはなか／＼容易に實現はしないと思ふ、資本主義の機構に於ては財界の動きを如實に正直に反映してくれるのは取引所株である、之によつて財界ではあらゆる工作が試みられるし、又一つの顯著な生き物である經濟界が一寸した刺戟で逃くなると株價に反映する、そこで事變の暴が薄ぜられると云ふ譯で今日まで大きな役目を果して來てゐるのであるから、觀念的には云へても實際としては困難である

白井 內地では不動產を新東に繋ぐ、そして投資の危險を防止する、だから永い眼でみれば新東こそ最もよい投資對象だとも云へる

▲根本的に資本主義機構を修正するならば問題は別であるが、見へない影に脅へる必要はないと思ふ

▲ある人であるが、人絹株には繋げないから身代りに新東に繋ぎたいと云つてゐる、商賣人は何に限らず之を考へる、之が財界の動きを新東に反映せしめる事になる、今度王子製紙が二十圓から落下げしたこんな時は新東でないと繋げない

時 三月廿日午後五時
場所 南大門通千代田グリル別室

滿洲興業理事・靑井須吉、朝鮮殖銀調査課長、朝取々引員白井友之助氏同中西本系作氏同趙俊鎬氏同山田崎組京城支店長 田崎朝取營業課長（顧問不同）古野銀行 新田裏民東氏は所用の爲め缺席（本社側）石坂 島元 中牟田 古賀

內地米取は土曜半休 近く正式決定

【東京電話】昨二十五日東京米穀取引所樓上における協議會の結果內地米取は土曜半休をなす事に意見一致近く正式に決定される

ピッチ手當難 今夏拂底豫想

煉炭原料のピッチ不足は依然解消せず朝鮮煉炭會社黑木社長及本府鑛山課でも各方面とピッチ手當の折衝中であるが、日鐵八幡も例年十二萬トンの需要に對し今年は僅かに四萬八千トンの製造を見るに過ぎず同所からの手當不能の見込でつる、鮮內兼二浦でも今年よい配合煉炭製造のために六千トンを製造するが、昨年に比し二千トンの減少で撫山物も大して期待出來ぬから今夏の煉炭製造にはピッチ拂底を來すものと見られ、鐵道用、煉炭其他に支障を來すものと危惧されてゐる

琺瑯鐵器の細目協議 四月大阪で

琺瑯鐵器の內鮮統制は去る二月中旬の釜山協議會で協定の大綱は決定し朝鮮の生產量を月產六千三百函と協定してゐるが、此の明細は未定であつたので四月中旬朝鮮當業者及び關係官が大阪に出張し此の協議を行ふ事となつた

京義無盡統制 合同工作開始 各社の資產評價出揃ふ

京畿道無盡統制は二月末京畿道及び黃海道の內務部の工作が遲れてゐたが、去る二十三日を以て鮮滿四社より夫々合同に對する資產評價の明細が出揃つたので道では愈々下調べより愼重な合同工作を開始する事となつた

合同に關する道の意向としては摘發をさけて極力勸誘をねらふ意向で關係各社の圓滑なる諒解成立を希望し此のため若干合同成立の延延を見るも介意せざる態度であるやうである

產調開催延期 廿八日開催の豫定であつた產業調査會第一回調査委員會は今井田總監の東上で延期することになり四月中旬頃總監の歸任を待つて開會の豫定

朝郵漢城丸

朝郵では鎭南浦の結氷のため今冬中久しく同港に配船を見合せてゐたが、同港內外の結氷も著しく緩和されたので來る二十八日漢城丸を初めて入港せしめることゝなつた

米日保合

【ニューヨーク二十五日發】本日は賣廿八ドル九十五セント、買廿八ドル九十セントで來ずも保合

落穗

京城の無盡界は聯も競爭が激しいだけに合同が必要と見られる譯だがそれ經營者のない點ばかりが一歩先んじ京城が遲れてゐるのも妙である
▲しかも競爭態度は合同工作の上にも表はれてゐるといふのだから一寸纏まりはつきさうにない▲地方とは事情が違ふから京城のそれは思らず急がずにやるべきだらう▲急がば廻れの例もある▲合同といへば無盡煉炭合同は內鮮だけであとの三社はなほ分立してゐる▲三陟の開發も決つた▲內地でも一種の鑛業統制などをやらうといふのだから鮮二次の統制論でも出てきさうである

山本株式現物店 京城府明治町一丁目

株式 利喰ひに反騰

前場 昨後場引際東株市場は急反發し氣配堅調を呈したが今朝は新東一二三圓四と一圓八高、大新七三圓六と九高日產六九圓一と七高に寄付きさあと內地のデリ高に新東は四圓台に乘せ四圓八まで昂めたがあと四圓丁に引弛んだ、しかし軟派の利喰に更に五圓台に乘せて五圓五の高引値となり新東中心の商內であつた

後場 前場手堅く大引したが後場は新東四圓九と六安日產六九圓七と四高に寄付きあと新東は五圓展みの步を進めた

新東引返す

前日後場の大株大引後の東株では新東一二四圓丁と反騰し依然立直りの形となつたし、閑込みの反動と軟派利喰ひによるものと見られるがこれがため引際高値は頗る硬化した、本日の寄付ではこの硬氣配を反映して新東は三圓四と一圓八高に上放れたが忽ち四圓台に乘せ五圓五の高値を演ずるなど市況は愈底突き完了し本格的立直りの氣味さへ見へた、雜株側でも朝日弘溶した炭礦株を首め何れも四五十錢高となり株式は全面的に好轉し た

灰汁拔け近し

米穀騰合に買方はすでに利が乘つてをり再度後の市場はすでに二十圓方の下放れを買してゐるので今日の買方には頗る不利な條件にあり

對蘇緊迫注目

前日の局趣は當限受渡し資金の供給が出來たからと一部には云はれてゐるが大體が賣込みの咎であつた、この好轉に反して琿春國境近日滿軍の衝突は厭な材料であるがソ滿國境の緊迫は從來より纖込まれてをり大事に至るまいとの樂觀論もあり上げ相場が頓挫するまでに至らなかつた、しかし乍ら事態が擴大されば對岸の火災視するを許さず今後の北支工作其他の對外關係に大きな變化を與へることゝなるので注目されてゐる

放射線

三分台の公債が出郵貯が二分台へ利下げされさうな時勢に株式だけが高利廻りを續けるはずはない▲車輛品の單價が切下げられるとしても一方車輛費が增大するだけに當利多資主義の利潤追求の餘地はあらう▲配當を抑壓しても增資による社外分配の方法がある▲若し資本の總動員が行はれるとしても赤字公債による資金の分散は避けられぬ▲從つて遊資の株式化も當然豫想されるわけでる▲總ての產業が統制され國限り妙味ある株が無くなることはない▲株式市場が恐怖し狼狽してゐるほど財界は動搖してはゐない

京城筋買ふ

後場 前場の保合の折股後場は當二八圓〇五錢中二九圓〇五錢先二九圓二九錢と四丁高に寄付きあと保合の商狀であつた

今朝は株式の引返しを受けて京城方面から小口的の買物が入込み相場は一寸手堅い商狀を呈したが何分買方中には正米の不喰れとか賣米賣れ等に腰を痛して居る際とて吹値は斯ふした投物が往がれるので地合は依然弱合みであつた

朝取證券取引員 古野義行商店 京城黃金町二

大原現物店 京城府明治町 代表電話②五一三一

本日ノ動キ（正午迄）

銘柄		
朝取新	[illegible]	[illegible]
三菱重工	[illegible]	[illegible]
鐘紡新	[illegible]	[illegible]
日產	[illegible]	[illegible]
人絹	[illegible]	[illegible]
東電	[illegible]	[illegible]
大同電力	[illegible]	[illegible]
日本電力	[illegible]	[illegible]
京城電氣	[illegible]	[illegible]
西鮮合同	[illegible]	[illegible]

朝鮮取引所證券取引員 大原證券株式會社 5131 5132 5133 5135 5136 4763 4418 1657 4783

東京國債市況

▲甲五分利一〇一、四〇▲一回四分利九九、九〇▲二回四分利九九、九五▲佛貨四分利一八九、九五

朝取現物（後場）

銘柄	賣	買
新東	[illegible]	[illegible]
小林	[illegible]	[illegible]
金光	[illegible]	[illegible]
三田原	[illegible]	[illegible]
大原	[illegible]	[illegible]
德業	[illegible]	[illegible]
山口	[illegible]	[illegible]
立山	[illegible]	[illegible]
京證	[illegible]	[illegible]
成澤	[illegible]	[illegible]
松山	[illegible]	[illegible]
古野	[illegible]	[illegible]
金谷	[illegible]	[illegible]
東亞	[illegible]	[illegible]
アジア	[illegible]	[illegible]
第一	[illegible]	[illegible]
明治	[illegible]	[illegible]
丸玉	[illegible]	[illegible]
丸星	[illegible]	[illegible]
新田	[illegible]	[illegible]
內海	[illegible]	[illegible]
白樂	[illegible]	[illegible]
蓬溜	[illegible]	[illegible]
山源	[illegible]	[illegible]

製紙石油株上場

朝取では朝鮮石油、北鮮製紙の二株式の短期上場に關しかねて本府に認可申請中のところ石油、製紙兩銘柄に對し正式に認可された、朝取では關係會社と接衝のうへ四月中旬より上場を開始するはずである

朝米 活氣なく同調

前場 今朝は株式高と相俟つて阪地も小高寄付きを示したるも當所は既に買方が嫌氣つき吹値は限は出來ざるも中九圓八錢先九圓二十五錢と前日止値より反當に一錢安へ寄付き二節は更に二十一錢と氣崩れせしも株式が底入れ模樣となつたので京城方面から買物入込みアトは二十五錢より八錢と引返した然し吹値は依然賣物多く二十四錢から五六錢所伸惱み商狀を呈して前場を終つた

賣物に伸惱む

頃日來相場の地合が惡化したのは株式安に買氣の萎縮した事に依るは云ふまでもなく一面には從來好買米の賬迫や財界の前途を懸念して心境に變化を生じ吹値待ちに賣抜けんとする者が多くなつた事も押目待ちに買進んで來た地方筋が迎り株式や阪地が小高き商狀を呈しても當所がそれまで相當に買ひ進つて居る相場としてこの邊は來るとするならば斯うした賣物が多いためでは主に斯うした賣物が多いためでむの外なき情勢である

今秋田株式現物店 京城府明治町二丁目 現物專門 電話本局(2)5155 5156 5157 5159 5150 644 669

當先の薄鞘で買方の態度注目

愈々納會が切迫した當限はまた衣面の取組丈けでも一萬石餘石で各取引店の懷で相殺になつて居る取組を加算すると彼れ此れ三萬石位と目されて居る而して賣方中特に米を值預けせる連中は之れまで先限へ乘替へて來たが當鞘は漸次縮少し採算上乘替へは不利となつて居る從つてこんな薄鞘が當限くとせば持米筋の乘替へは不能となるので受渡米は勘くもすると一萬石以上となるかも知れないと同時に買方側が果してそれ丈けの米を受米するか注目されてゐる

米界六感

この頃の商內は利食ひの賣物よりも買方の投物の方が多いらしい▲いつ迄經つても正米の鞘行きは所立たず正米は逐日增大し定期は賣米の重賬から脫れる見込みがつかないと云ふ狀態では買方も意氣づくのが當然である▲其所へ時候はホカ／＼暖くなつて來るし各集散市場に停滯する百六十萬石からの米は金利倉敷料が嵩む一方に財界の前途は不安に堪へない▲かうした所へ▲この相場は今後共漸斯うした歩落せざるを得ない▲して見ると逃れる所がないと言はねばならない本當に直れた所が投げて了はねば不當に直れたなと思はれる▲投げて來ると東京では從來の米と人氣が變つて來たと云ふ

チリ安的商狀

產地の正米賣崩から云ふと依然買物滞を告げて居るのでこの上相場は安くなるか疑問視せざるを得ないも一方仕手關係とか正米が內地へ皆目賣れない爲め市中の在米は益々增大なしその內定期預けされる米も相當ある事等から推すとこの邊が底値らしい見込はつかないのみか斯うした思惑米に金利倉敷料が嵩むに從ひ行く／＼は今の米が定期に値預けされて來ぬとも限らない惧れのある事から見ると商斯うしたチリ安的商狀が續くの外なき狀態である

株式 短期と日步

銘柄	寄付	大引	高値	安値
新東	[illegible]	[illegible]	[illegible]	[illegible]
朝取	[illegible]	[illegible]	[illegible]	[illegible]
大新	[illegible]	[illegible]	[illegible]	[illegible]
日產	[illegible]	[illegible]	[illegible]	[illegible]
鐘紡	[illegible]	[illegible]	[illegible]	[illegible]
日魯	[illegible]	[illegible]	[illegible]	[illegible]
帝人	[illegible]	[illegible]	[illegible]	[illegible]
拓殖	[illegible]	[illegible]	[illegible]	[illegible]
安取	[illegible]	[illegible]	[illegible]	[illegible]
日糖	[illegible]	[illegible]	[illegible]	[illegible]
東電	[illegible]	[illegible]	[illegible]	[illegible]

大株短期

銘柄	寄付	大引	高値	安値
大新	[illegible]	[illegible]	[illegible]	[illegible]
鐘新	[illegible]	[illegible]	[illegible]	[illegible]
日產	[illegible]	[illegible]	[illegible]	[illegible]
新東	[illegible]	[illegible]	[illegible]	[illegible]
日レ	[illegible]	[illegible]	[illegible]	[illegible]
東洋一	[illegible]	[illegible]	[illegible]	[illegible]
帝人	[illegible]	[illegible]	[illegible]	[illegible]
鐘紡	[illegible]	[illegible]	[illegible]	[illegible]
日曹	[illegible]	[illegible]	[illegible]	[illegible]

大阪短期喰合

[illegible]

東京短期 / 東京短期喰合 / 東京現株

[illegible]

期米（廿六日）仁川 / 朝取

[illegible]

大阪期米 / 東京期米 / 各地期米 / 大阪期米喰合

[illegible]

商品（廿六日）

△大阪綿糸 △橫濱生糸 △大阪絹花 △大阪人絹 △東京人絹 △朝鮮人絹 △大阪砂糖 [illegible]

外電（廿六日）

[illegible]

金融（廿六日）

△日銀帳尻 △東京コール △鮮銀帳尻 [illegible]

各地正米市況

銘柄	一等	二等	三等
仁川玄米	[illegible]	[illegible]	[illegible]
多聞	[illegible]	[illegible]	[illegible]
銀坊	[illegible]	[illegible]	[illegible]
穀良都	[illegible]	[illegible]	[illegible]
赤神力	[illegible]	[illegible]	[illegible]
陸羽	[illegible]	[illegible]	[illegible]
龜ノ尾	[illegible]	[illegible]	[illegible]
無檢查	[illegible]	[illegible]	[illegible]
白米一九	[illegible]	[illegible]	[illegible]
釜山（保合）	[illegible]	[illegible]	[illegible]
大邱（保付）	[illegible]	[illegible]	[illegible]
群山（不變）	[illegible]	[illegible]	[illegible]
木浦（不變）	[illegible]	[illegible]	[illegible]

朝取證券取引員 ニコアジア證券株式會社 京城南大門通二丁目 代表電話本局三一四七番

朝鮮郵船定期出帆 △日八艘寄港 ◎北鮮新潟連絡船 ……
北鮮名古屋行 北鮮東京行 北鮮大阪行 ……
代表電話(2)本局四一九五番 朝鮮郵船株式會社 京城南區門通り五ノ一 ……
大阪商船定期出帆 ……大阪商船株式會社 京城出張所 京城府南大門通三丁目一〇六 電話本局長二〇二〇番
仁川汽船廣告 …… 仁川汽船株式會社 仁川府港町一丁目
朝鮮汽船出帆廣告 ……
尾崎汽船出帆 ……
高杉商店回漕部 合名會社 尾崎汽船部代理店

京城日報 朝夕刊共十四頁 朝刊

三省堂のコンサイスは……

新學年の出發に忘れる事の出來ない辭書です

改訂 コンサイス英和新辭典

印刷の鮮明、内容の充實、譯語の的確、紙數の優良、製本の堅牢を以て多年英語辭書界に絶大なる愛用を蒙つて來た三省堂の『コンサイス英和』も時勢の進運に伴ひ内容の改訂增補が必要となり、全部を組替へて茲に『改訂コンサイス英和新辭典』として再び學界・教育界に送らるる事となりました。新時代には新しき辭書、ポケットに備へて大辭典に劣らない内容を持つ本辭典が歡迎せられぬ譯が有りません。新學年に際し、學者・學生の皆樣方に是非お薦め致し度い辭書です。

コンサイス型・ポケット判 半革製・一一三〇頁 定價二圓三十錢 送料六錢

東京 大阪 三省堂發行

東京文理科大學教授 石川林四郎編

新コンサイス和英辭典

（コンサイス型 ポケット判） 定價二・五〇（送料六錢）

コンサイス英和の姉妹篇、よく十一萬語を收め、ポケット和英中圖一。學習と實用に資し得。

三省堂編輯所編

センチュリー英和辭典

（新四六判 一六六八頁） 普及定價二圓（送料廿二錢）

正譯、適譯、定譯を提供するを目的とし、文例、慣用句、熟語、諺語、花詞、玉詞をも收む。

三省堂編輯所編

增訂明解英和辭典

（コンサイス型 七九〇頁） 特價一圓卅錢（送料四錢）

萬國音標文字と發音假名を併記し、譯語は平明、印刷は鮮麗、初學年、女學生向きの小辭典

三省堂編輯所編

學生英和辭典

（四六判 五八〇頁） 特價一圓三十錢（送料十二錢）

初年級の英學生の爲め懇切明快を主とし、採擇豐富・活字は大きく特に内容正確無比を誇る!!

三省堂の

コンサイス獨和辭典

四月一日發賣 御期待を乞ふ

本辭典の特色

◇既刊の大辭典よりも内容が豐富である
◇特に現代語や新語を多數收錄してゐる
◇語彙は秩序よく分類配列せられてゐる
◇重要なる人名地名等を餘さず蒐載した
◇必要なる常用熟語は悉く之を採用した
◇專門語を整備して正確なる譯語を附す
◇常用略語と外國語を說述して明快懇明
◇英語と比較對照して學習上の便を計る
◇萬國音標文字を採用して發音を明示す
◇携帶至便で印刷は絶對鮮明無比を誇る

定價三圓五十錢

東京 大阪 三省堂 振替東京 三一五五五 振替大阪 八一三〇〇

保險料の劃期的低廉を誇る

富貴養老

太陽生命

本社・東京・日本橋

子様の將來を守る 愛兒保險

●案内書送呈 ●社員招聘

京城支社 京城府黄金町二丁目

早稻田大學の講義錄

四月一日開講

"余もまた獨學の青年であつた"

大隈重信侯の銅像

中等學校程度

講義	月謝	期間
中學講義	各部各月一圓	前期後期一ヶ年
商業講義	月一圓	一ヶ年半
高等女學講義	月一圓	一ヶ年半
電氣工學豫備講義	月一圓	一ヶ年

專門學校程度

講義	月謝	期間
政治經濟講義	月一圓二十錢	一ヶ年半
法律講義	月一圓二十錢	一ヶ年半
文學講義	月一圓二十錢	一ヶ年半
建築講義	月一圓三十錢	一ヶ年半
電氣工學講義	月一圓三十錢	一ヶ年半

右の讀者は總て本大學の校外生として待遇し、次の特典を附す。

特典

一、校外生は總て指定の帽章、洋服ボタン、襟章、徽章等の着用を許される。
一、學科の質問、身上相談、其他獨學に關する一切の質問自由。
一、修了後は特別考査を經て本大學專門部へ入學することが出來る。
一、各地に開催される本大學巡回講演及び校外生大會に出席し、本大學總長其他諸教授の講演を聞くことが出來る。

内容見本

詳細は内容見本によつて知られよ

見本請求の際はハガキに必ず望みの講義錄をハッキリ書くこと。

小學校を出たゞけで、光輝ある本大學の校外生となれる機會を失するな

申込所 東京・牛込 早稻田大學出版部 振替東京一一五三 電話牛込三四五

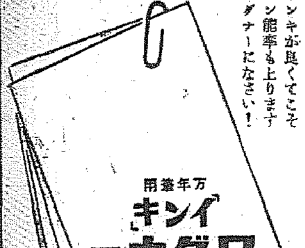
インキが良くてこそペン能率も上ります ワグナーになさい！

万年筆用インキ「ワグナー」

N 28

母乳のない坊やの健康を必死に守る犬印滋養糖！牛乳やコナミルクの成分を補つて母乳と等しくし、完全な發育を得させる人工榮養の必需品

說明書贈呈

犬印 滋養糖

株式會社 和光堂 東京市神田區鍛冶町 大阪市東區南久太郎町

藥店にあり

運命學大成・第二回配本

岡本陽著・定價二圓三十錢（送料十二錢）

家相と住宅

▼家相鑑定祕傳・新築轉居の案内書
▼運命を支配する科學的家相の神祕

家を建てる人！ 賣家を買ふ人！ 貸家に住む人！

◇氣狂の出る家相◇變死者を出す家相◇肺病にかゝる家相◇子供が育たぬ家相◇火災にかゝる家相◇長男が居つかぬ家相◇未亡人となる家相◇家運衰退の家相◇

「家」は生命、財產子孫を保護する重要機關である。家相が凶惡なる時は戸籍も番人も何等の効力をも發揮し得ず、風破・盜難・火災を惹起し、又家業上破財・失敗・損失を招來し、尚、家族に及ぼしては流產・不具・狂人・家出・夭死等の不幸突發の災禍を受くる等、甚だ恐るべき悲劇を生ず。速かに本書の指示せる家相の根本原理を會得し不幸を未然に防止し將來の盛榮を計るべきである。

名相と人生

山口裕康著・定價二圓三十錢（送料十二錢）

▼門外不出の名相學鑑定祕傳書なり
▼命名用辭典を附せる姓名學の定本

本書は軍事參議官山本英輔大將も賜讃されてゐる。この事實を以て本書が如何に人生に大切な名著かゞお解りでせう。不幸な人は名前を顧へて一日も早く目的貫徹の早道を摘んで下さい。命名改名用字典附

運命學大成

内容見本申込進呈

書名	著者
名相と人生	山口裕康著
家相と住宅	岡本陽著
相性と結婚	平松愛久著
墓相と家運	今井鴻象著
掌相精義	乾臻洞著
氣學の神祕	福永清白著
性相と更生	神山五黄著
印章の神祕	山口禱闇著

申込案内 ▼申込金無 ▼價各册共二圓卅錢 ▼送卅二錢 ▼最寄の書店にて御覧下さい。▼書店に品切の際は振替又は書留にて御註文下さい。

東京市淀橋區戸塚町一丁目 電話牛込四五九四番 振替東京二八六七五番 東學社

腸疾患にはビオフェルミン

ビオフェルミンは腸管内有害細菌を殺滅し、腸機能を調整せしむるほか、澱粉及び蛋白質を消化する作用を有し、腸内腐敗・異常醱酵・毒素吸收に因る中毒現象を豫防するを以て、腸疾患に對する合理的藥劑として廣く醫界に重用せらる。

消化 殺菌 整腸

〔適應症〕腸カタル、醱酵性下痢、消化不良、鼓腸、食傷、常習便祕、脚氣、小兒下痢、綠便、老衰病の治療及び傳染性腸疾患の豫防

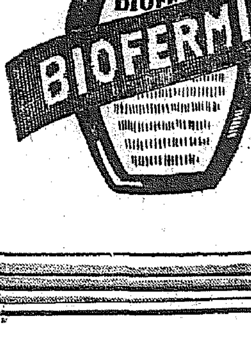

各地藥店にあり 錠 末 と 錠 劑

發賣元 大阪市道修町 株式會社武田長兵衛商店
製造元 神戸市二宮町 株式會社神戸衛生實驗所

85―1420(O)

植田關東軍司令官
盛んな出迎裡に きのふ入城す
今曉出發滿洲へ

關東軍司令官兼特命全權大使、それに關東廳長官の大任を帯びた植田謙吉將軍は晴れの滿洲赴任の途次、關東軍參謀河邊大佐、副田、渡邊兩少佐、關東局三浦秘書官らを帶同して廿六日午後二時廿分京城驛着「のぞみ」で入城、約百日振りで再びその勇姿を現した、酒井京城憲兵隊長は途中天安まで將軍を出迎へ、車中滿鮮國境問題その他重要報告をなした、フォームに降り立つた吾等の植田將軍は出迎への宇垣總督と朝鮮に挨拶を交はして後、小磯朝鮮軍司令官、竹下參謀長、今井田政務總監、三宅第廿師團長らと握手を交はし、更に答へ背井京城驛長の先導で同驛二階貴賓室に入り、宇垣總督以下官民各代表者とねんごろな挨拶を交し、終始温顔にあふれるばかりの笑を浮べて、同卅分自動車で京城驛前廣場に整列する京城在鄕軍人各分會旗に對して下車の上一々答禮再び車上にかへり朝鮮神宮に向つた、先づ神宮參拜を終へた將軍は燦々と輝く半島春日和の陽を總督官邸に伺候し、赴任の御挨拶を言上、朝鮮ホテルに入り小憩の後、午後六時から宇垣總督官邸の晩餐會に出席、約一時間に亘つて總督と重要懇談を終へ、次いで小磯軍司令官と重要打合せの上午後九時ホテルに歸還、まどろむ暇もなく廿七日午前三時十五分京城驛發「ひかり」で一路滿洲へ向つた、途中奉天に一泊、廿八日新京に入るはずである

植田將軍語る

釜山から京城への車中植田將軍は出迎への記者に次の如く語る

自分の任地滿洲は朝鮮とは隣邇きであるから、特に朝鮮の皆さんには將來御援助、御指導を願はしたいことが多々あると思ふ、自分は朝鮮二千萬の皆さんに衷心から敬意を表したい、貴紙を通じて宜敷く傳へて頂きたい、任地に赴くに際しては、神戸から乘船したらといふ話もあつたが、京城に於る勤務は一生を通じて最も愉快な生活であつた、さういふことを考へて見るとご迷惑をかけても皆さんにお會ひして御挨拶をしたいといふ氣持で朝鮮を通つた次第であります（寫眞は京城驛で挨拶中の宇垣總督と植田軍司令官）

總督驛頭に見送る

關東軍司令官の大任を帶びて滿洲赴任の途次京城に立ち寄つた植田大將は、廿七日午前三時十分京城驛發「ひかり」で滿洲へ向つたが宇垣總督はわざ〳〵驛頭まで將軍を見送り、激勵の言葉を餞別として贈つた

時局の認識を深くし その職責に精勵せよ
地方長官會議に於ける 廣田首相の訓示要旨

【東京電話】地方長官會議に於ける廣田首相の訓示要旨左の如し

今日 茲に各位の會同を煩はしたる所以のものは新內閣成立の初めに當つてその所信を明かにし各位の協心戮力を求めんがためである

非常時局の打開容易ならず、今回史に不祥事件の勃發を見るに至つたことは現下の時局の極めて多難にしてその淵源甚だ深きものあるを思はしむるものである、故に組閣に當つて私は深く思ひを茲に致し

一大 革正を行はねばならぬ秋であり、政黨、軍部、官僚の別なく擧國一致積弊を芟除し國運不拔の國礎を樹立し之れが實現を期せねばならぬ、之れがためには眞に時局を認識し一死報國の至誠に燃ゆる人々を集め一致結束して庶政に邁進せねばならぬと思つたのである、之れ新內閣の存續中常に變らざる指導精神である、新內閣の政綱は去る十七日之れを公表したが、この精神に依つて庶政を一新し難局の打開に當らんことを期したものである

外交 に關する帝國一貫の方針は國際信義に立脚して列國との誼を厚うし、東亞諸國の共存共榮、特に日滿兩國の不可分關係を基調とし東亞の安定勢力たるの實を擧げ、延いて世界の平和、人類の福祉に貢獻するにあることは既に御承知の通りであつて、外交國防を貫一して共にこの國是に即應せねばならぬ

國際 情勢の現狀に鑑み諸施設は國防の充實に之れに調和する諸施設の整備擴充に努力すると共に統一ある自主積極的外交の確立を期するのである國運の進展に伴ひ之れに適應せしむるために稅制の改革、金融の改善等財政經濟の刷新に努め、産業貿易の伸展に力を盡して國力の基本を培ふことは現下喫緊の要務であるが、庶政の匡革は今や啻に國運の進展に於てその全きを期し難き現情であつて、大いに更始一新の政治機構の刷新を必要とするに至つて居る

政府 は徒らに舊慣に拘泥されることなく廣く內外の大勢を達觀して時世に適切なる改善を行はんことを期して居る、之れ等庶政一新の目的を眞に實現するについては、政府は勇邁を策勵して、その實を期するは固より、また精く衆智を採り深く民意を察すると雖も、苟くも議論事を逸むるを戒むるところに向つては斷乎として邁進し敢て一時を糊塗して百年の大計を誤るなからむことを期するものである

これ によつて政府が抱く庶政一新の意圖なり方途は十分諒されてゐると思ふが、問題の核心はもとより聲明の文字に非ずしてその目途とするものを具現すべき實行にあるとは言をまたぬ所である、今後は極めて實行可能なる具體案を作成し順次實行に移して行くべきであるが、これがためには全國民の理解と信頼と支持とを得なくてはならぬ

各位 はこの意味に於て凡ゆる機會に政府の意の存する所を全國民に透徹、全國民的基礎の上に力強く庶政一新の實を擧げ得るやう努めたいのである、之れと共に職を官に奉ずるものは宜しくこの時局に認識を深うしその職司に精勵すべきは勿論大いに官吏たるの心掛けを正しうして奉公の誠を致さなければならぬ、政綱に於て特に吏道の振肅を要する旨述べたのはこの故である

從來 の如く派閥相排擠し上下相疏隔するが如きことありとせば直に戒愼を要するのである、各位は宜しく內外の難局の淵源甚だ深きを省察し十分その職責を盡されんことを望む次第である

軍民一體の實を擧げるに 各位の協力を願ふ
寺內陸相の講演要旨

【東京電話】陸軍省發表＝地方長官會議における寺內陸相の講演要旨左の如し

今次不祥事件を契機として軍は大いに自省自戒し、よく建軍の本義に基いて軍規を肅正、ます〳〵皇軍の精華を發揚して聖旨に副へ奉るとゝもに、國民の信倚に酬はむことを期したるものなりしが、特に本事件の發生に伴ひ部外には種々反軍策動が行はれあるのみならず、動もすれば國民の兵役義務に對する觀念或は銃後の支援などに動搖の徴を認めらるゝは誠に遺憾とするところにして、これらを芟除して眞に鞏固なる軍民一體の實を擧げ、いよ〳〵國防の强化を圖るためには地方行政の中樞にありて廣く國民に接し、直接これが指導に任ぜらるゝ地方長官各位の協力に俟つもの頗る多きをもつて、こゝに私見を開陳して御協力を希望する次第なり

一、本事件に對する誹謗と反軍策動について

本事件はこれを要約すれば極めて小數一部の將校が矯激なる部外者と通謀して遂にこの暴擧を決行したるものなり、實に軍人の本分に悖り軍規を紊り光輝ある國史に拭ふべからざる汚點を殘せるは斷じて許すべからざる反軍行爲なり、その責は固より軍全體の負ふべきものなるも豈圖らんや往々にしてこれを以て直ちに全軍とこれら反亂軍と同一視し、或は部內には尙多數この種不穩分子が存在するが如く誣ひ、甚しきは本事件は一部の軍首腦部と暗默の諒解ありたるかの如き浮說すらなすものあるも斯の如きは全く皇軍の軍規名譽を毀損し、その威信を失墜せしめ軍民の離間を策せんとする非國民的反軍策動なり、速かにこの種反軍策動を防遏して軍民一體の實を擧げることに各位の盡力を願ふ

二、事件と部外の背後關係について

今次事件の範圍は軍のみにとゞまらず、廣く部外の各部に亘つて相當多數の關係者あるものゝ如く、これらが軍一部のものと通謀し或はこれを示唆して遂に事件の發生を見るに至り、且この事件の發生後においても之に策應せんとして蠢動したるものは決して少からざりしが、各責任當局の獻身的努力と敏活なる措置によつて幸ひにその擴大を防止し得たるが、今後これら不穩分子を一掃してその禍根を絕滅するまでには前途尙遼遠なるをもつて各位の不斷の協力を望む

三、怪文書の取締りについて

輓近怪文書は著しく增加したるのみならず、その內容は益々惡化したるにこれを徹底的に防遏することは能はざるは洵に遺憾なり、今次事件發生の原因もその發生後の社會不安もこれら怪文書と極めて密接なる關係を有することは今やかくれなき事實なり、國家國軍の利益を擁護するため怪文書の徹底的防遏は今や喫緊事なり、その取締の勵行に絕大の努力を拂はれんことを望む

四、國民の兵役義務心動搖防止について

今次事件において命令によつて行動し遂に叛亂軍に投じたる一般兵に對しては洵に擧國の情に堪へざるものあると共に、これを未然に防止する能はざりし軍の責任は極めて重大なり、國民特にその父兄に對して衷心遺憾に堪へざるものであり、これら兵士は目下司直の手において取調中なるがその審理もとよりこれを愼重にして命令に基く行動に對する責任の歸趨を明かにして將來に疑惑を殘さざることを期したるものなり、本事件の影響により些少なりとも銃後の兵役義務の觀念に對し疑惑を抱かしめ、或は後援團體の動搖軍隊慰問の中止等銃後の後援を逡巡せしめるが如きことあれば由々敷き大事にして、國防上洵に憂慮に堪へざるところなり、これらの疑惑を斷乎芟除して國民の兵役義務に對する信念を向上せしめることに最善の努力を拂はれんことを望む

なほ本事件の本質に鑑み國政の一新は現下必須の事項なるをもつて、軍部又これに邁進して國民の信倚に副はんことを期し深く各位の協力を望んでやまず

潮內相の訓示要旨

【東京電話】國體の尊嚴は炳として日星の如く萬邦にその比を見ず、この尊嚴なる國體の精華を發揚し、君萬民擧國一德の美をなすは庶政萬般の基本にして國民のまさに率由すべきところなり（中略）

一身 を君國に捧げ公明なる心事と中正なる態度をもつてその職務に精進すべきは吏道の第一義たり、國家の公器にある官吏は各自その責任を重んずるとゝもに整然たる統制のもとに互ひに相助け眞に一丸となりてことに當るは勿論、深く事態の情勢を洞察し又常に人心の動向に注意することを要す、若しそれ自らを持しとする陋き民意施策の念を缺き、獨斷に流れ獨善に亘るが如きは斷じてこれを愼むべきは言をまたずと雖も

愼む べきは愼み改むべきは改めもつて庶政に邁進するの熱意なかるべからず、徒らに身分保障の安きに馴れ消極に泥み安逸をことゝするが如きはその最も戒むべきところなり、行政の更新運用はその宜しきを得るとゝもに具さにその利弊を察して現下に適應せしめるにあり、これが際に地方利害に直接關係を有するものについては能ふ限り速に考究する要ありと信す、各位は又深くこの點に留意し腹藏なき所見を開陳せんことを望む（下略）

林法相の訓示要旨

【東京電話】現下我國の情勢は內外共に頗る多事多端にして革新を要すべきもの決して少くないとは考へるが

その 目的のためには手段を選ばず國權に背反し國法を無視して直接行動に出づるが如き思想は、その動機の如何を問はず斷乎として排斥しなければならぬ、今回事件の發生したる原因については爲政者は勿論一般國民も深く考察を加へねばならぬものがあるが、法治國における政治的要素は議會の協贊その他合法手段によるべきであつて

動機 の純正は決して矯激なる直接行動を正當化するものではないとは申すまでもない、同事件に加擔したものは目下東京陸軍軍法會議において嚴重取調べ中であるが、通常人にして加擔の嫌疑ありと認められるものも數人ある、現下の如き社會の各方面において改革が叫ばれてゐる時勢においては、通常人にも少壯の氣に驅られて直接行動に出づる徒輩の生ずることなきを保し難いからよろしく査察內偵を怠らず

この 種事犯を徹底的に取締り檢擧を勵行して國民をして國權を重んじ國法に從ふの精神を涵養することに御留意願ひたい、國家社會の安寧秩序を保持することは諸政改革の基礎をなすものである、今回の大事變後においては相當期間一種の社會不安を伴ふことは免れないことで、一日も速かにこれら不安を除去し治安の確保に努めしめることは刻下における肝要の要務である

故に 人心を動搖せしめる如き不穩なる文書出版物については特に取締上遺憾なきを期し、苟くも違反事實の發生せる場合においては迅速にこれを芟除しもつて社會人心の平靜を期することに力を致されんことを切望する

地方長官會議終る

【東京電話】二十六日の地方長官會議は首相官邸における會議終了後、午後四時十五分內務省會議室において開催、同午後五時二十五分散會、六時から首相官邸における廣田首相主催の晩餐會に臨んだ

長嶺子事件に關し 嚴重抗議す
廣田兼攝外相蘇聯大使と會談

【東京電話】二十六日の廣田兼攝外相とユレニエフ駐日蘇聯大使との會談內容に關し、外務當局は同日夕刊左の如く發表した

外務當局發表 廣田兼攝外相は三月二十六日朝長嶺子事件に關し當該官憲より詳細なる報告に接するや、直ちに駐ソ太田大使に對し蘇聯側に抗議方訓電し置きたるが、同日午後三時半首相官邸に於て駐日ユレニエフ蘇聯大使と會見し國境附近見學以外に何等他意なき日本將校に對し突然發砲した蘇聯國境警備隊の亂暴なる行動につき嚴重抗議すると共に蘇聯側に於いて速かに現地に於ける不安なる空氣を一掃するやう手配すべき旨要求する處あつた

馬場藏相の訓示要旨

【東京電話】我國近年の財政狀態は御承知の如く連年多額の歲入不足に惱まされて來たが、現下內外の情勢を見るに尙少からざる國策の實行を要し、近き將來において歲出の減少を豫想すること不可能なるのみならず新たに國費の增加をも豫想せねばならぬ實情にあり

財政 又非常時ならざるを得ないのである、この故に私は此の際遺憾ながら從來の財政々策に相當程度の變更を加へることは誠にやむを得ざるところであると考へる、而して私は何よりも先づ速かに將來の歲出の見透しをつけ、之に對應する歲入計畫を確立し財政の基礎を鞏固ならしめる必要があると考へる、これについては我國の社會情勢並に經濟狀態の變遷に顧み

まづ 第一に國、地方を通じての財政整理改革を行ひ國民負擔の均衡を圖ると共に歲收入の增加を圖ることが急務である、國民の經濟力の上に立脚するものであるから、徒らに急激なる變動を與へてその根底たる經濟力を破壞するが如きは百年の大計を忘るゝものであつて嚴に愼まねばならぬ、なほ私は現下金融界の情勢に卽して適當な通貨政策低金利政策を勵ることは必要であると信ずる

新海軍條約調印式
各國代表の演說

【ロンドン廿五日同盟】二十五日の新海軍條約調印式の劈頭

モンセル卿 はイギリス代表の立場から會議の經過を檢討して曰く

國際軍縮會議の結果、國際情勢の緩和、軍事費節約に貢獻したところが甚大である、而も各國何れも國家的權益を毀損せず各國の感情をも害してゐない、國際會議がかくの如き權信の下に終了を告げたことは世界的稀れである、日本代表が會議の圏外に立ち去つたのは遺憾であるが、一時のことと確信する、同時に日本代表の立場が極めて困難なるとはイギリス政府の深く諒承するところ、同國代表が會議參加の際示された誠意と熱誠とを多とする、日本政府は比率主義に對し強硬に異論を唱へてゐると諒承するが、新條約は彼等も比率主義の痕跡を止めてゐないことを日本政府も認識しよう、日本政府當局が將來建艦競爭を誘致する恐れある如何なる行動にも出る意圖ない旨確言してゐるのはイギリス政府の滿足とするところである、新條約は海軍に關する競爭を防止する所であるが、艦型に關する競爭が艦數に關する競爭よりも一層危險かつ高價なる事實に鑑し、今後日本政府において新條約の條項を檢討する時間と機會を得れば必ず新條約に同意することを希望確信する、潛水艦の使用に關する議定書が全然例外なく近く關係各國政府の調印を見ることは誠に新條約の前途につき幸先がよいと思ふ

ついでアメリカ代表

デヴィス氏 は新條約の意義に言及して曰く

新海軍條約は軍備制限に關する新機構の基礎である、アメリカ政府は更に量的制限に關する協定に到達することを要望する、新海軍條約には各海軍國が同意出來ぬ條項が皆無であり、將來日伊兩國政府も新條約に參加することを切望する

ついで濠洲代表ブルース氏、カナダ代表マッシイ氏など各意見を述べ

ついでフランス代表

コルバン大使 は特に主力艦取極めにつき再檢討を要望し次の如く述べた

フランス政府は主力艦のトン數について將來のトン數を承認したが、一九四〇年の會議においては更に再檢討を加へることを期待する

インド代表バトラー氏の演說あり、ついでイタリー代表グランヂ大使はイタリー政府の調印に參加し得ぬ理由を說明、暗に聯盟の對伊制裁の撤廢並に地中海相互援助協定の破棄を要求次の如く述べた

イタリー政府が海軍會議の當初當面した異常な事態は未だ解消してゐない、しかもイタリー政府はこの新事態に關聯して海軍上の安全問題を考慮する必要に迫られてゐるため、新條約に調印出來ぬのは遺憾である、然しこの種事態の一日も早く解消しイタリー政府も再び海軍會議に參加し得るやうに切望するものである

最後にニュージーランド代表バール氏は日本政府の協力を要望次の如く述べた

日本政府は友誼と誠意との精神に基き出來る限り新海軍條約の條項を遵守することを要望する

かくて各國代表の演說は終り午後五時十一分いよ〳〵アメリカ代表ノーマン・デヴィス氏を筆頭に各國代表アルファベット順に署名調印に着手、七分の後午後五時十八分イーデン外相も署名を終り一同滯りなく調印式を了した、時に午後五時三十一分である、調印式は終了したが新條約に參加した國はイギリス、アメリカ、フランスの三國のみで南阿聯邦は本國政府より調印中止の訓令に接し、南阿聯邦は海軍を保有せず且新條約遵守の意思なき事實を擧げてゐるが、南阿聯邦の調印中止により自治領中南阿聯邦とアイルランド自由國政府が新條約に參加しないこととなつた

預金部預金 取扱規定改正

【東京電話】大藏省では二十六日省令第七號を以て預金部預金取扱規定を改正し

一、法律勅令に依る現金の預入を預金部のみに限定せられたる資金に關する預金（主として特別會計預金）の利率從來年一分五厘であつたものを今後一分に改めること

一、公共團體以外の法人に對する預金利率（主として貯蓄銀行）從來年一分であつたものを今後七厘五毛に改めること

に決定し來る四月一日より施行することになつたが、右は高橋藏相時代に既に決定して居たものを今回馬場藏相の低金利政策の誘導方針に則り急遽實現することになつたのであつて、今後の低金利促進の一助として注目せられてゐる、なほ利下げの標準は大體市中銀行の當座預金利率に置いたものであつて更に預金部では十一年度豫算と關聯してその一般會計に對する預金利率年一分五厘をも年七厘五毛に引下ぐることに方針を決定してゐる

一問一答
廣田首相＝外紙記者
"自主外交"とは如何 など

【東京電話】廣田首相は二十五日の在京外國新聞通信記者との懇談會において內政改革一般に亘り左の如き興味ある一問一答を試みた

問＝內政改革に全力を盡す方針であるか、その遂行は相當困難ではないか

答＝今まで積弊は認められてゐたが、これが除去は種々の理由により困難であつた、併し今後は斷乎として內政改革に努力しなければならぬ

問＝內政改革では就中重點を置くのではないか

答＝無論重要な問題の一つであるが事に當つては極力努力する積りである

問＝教育刷新は如何

答＝外來思想を排除し日本古來の文化の發揚を圖らむとする方針である、今後青年の教育は青年自ら事を爲さんとする意力を養成することが肝要である

問＝經濟政策にも改革をなさんとするか

答＝必要なものは勿論改革する積りである

問＝自主積極的外交とは如何

答＝自主とは獨立した外交を云ふのである、從來とても外交當局は渾身の努力を盡して來たのであるが諸外國との懸案解決が餘りに遲きに過ぎるとの批評があるため今後は懸案解決につき積極的方針に出づる決意である

問＝日支關係には變化を來さぬか

答＝充分慈を用ひ兩國關係の調整に努める積りである

問＝第六十七議會で宣明した對支三原則は將來とも維持する方針であるか

答＝兩國相互の利益のため兩國國交を三原則に依り調整せんとするものである

問＝最近ソ聯政府首相モロトフ氏が外國新聞記者に日ソ關係の好轉を言明したが日本側は日蘇關係の現狀を如何に考へるや

答＝最近新聞紙上でモロトフ首相の言明を承知したが欣快に堪へぬ、日ソ關係の惡化或は好轉は一にソヴエート側の態度にかかつてゐるものと信ずる

問＝北樺太買收の意思はないか

答＝それはソ聯に賣る意思があるかどうかにあるのだから茲に出席してゐるナギ君に聞いて貰ひ給へ

と傍らに居るソヴエートのタス通信特派員ナギ君を指し滿場を哄笑させ和氣藹々裡に會見を終つた

夕刊後の市況

實物後場 日滿アルミ三〇圓▲帝國火藥一二〇圓丁▲鹽水港新一三圓二〇▲大同電力新一九圓五〇▲石川島新一四圓六▲鮮鑛銀拓七圓二〇▲北鮮製紙一八圓丁（出來高一二〇〇）

◇……橫濱生糸後場 當 七七〇 先 七六し

◇……福井人絹後場 當 五六、四〇 先 五五、八〇

大阪短期引跡

大新	一七四圓二〇	一高
鐘新	一三九圓八	三高
日産	六九圓四	一高
新東	一二四圓五	一高

人

◇佐方文次郎氏（東拓理事）廿七日午後三時歸城

東西南北

ドイツ軍のラインランド進駐問題で獨佛兩國政府がいがみ合ひの眞最中に▲今度はヒトラー總統と佛紙ジュールナルとの喧嘩がオッ始まり▲雙方土俵上にも兩國々民の喝采を煽り立てゝ居る▲此程の事ジュールナル紙は「獨逸ヒトラー總統の戀愛生活」なるものを紙上デカ〳〵にかき立てた▲之を見て烈火の如く怒つたヒトラーはパリ駐箚の獨大使に命じ▲佛外務省を通じてジュールナル紙を相手取つて佛法廷に訴訟を起した▲該訴は外國元首侮辱に關する一八八一年の法律に根據したものである▲かうなつては佛國新聞界が默つて居ない▲フランス新聞協會の名を以て聲明を發し▲ヒトラーの態度を攻撃する如きは新聞の自由を侵すものだと佛當局に喰つてかゝり▲然も佛政府當局が獨外務省の命令を奉ずるなど不見識も甚だしいと非難し▲喧嘩はこの方面へも飛び火した▲さて問題はどう結末がつくか兩國民注視の的となつてゐる

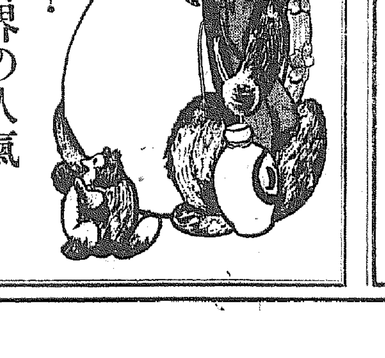

俄然！
讀書界の人氣
『富士』に集る
面白い〳〵日本一！
やすい〳〵日本一！
『富士』の臨時增刊
六百六十頁の大雜誌が
全部讀切り小說
大懸賞も四種あります。
今スグ!!! 賣切れたら二度とお手に入りません。
至急お求め下さい。（特價六十錢）

●弊店獨特のクロームなめしは夙に定評あるところ何卒御用命を
●陸軍指定工場
●第一等次第詳細說明書進呈いたします
毛皮なめし 叮嚀親切 迅速完全
虎・熊・豹・狐・狸・鼬・貂・其他野獸類一切
仁川港濱町三丁目 仁川製革所 電話二三七番

フケ・拔毛・頭のカユキ方によし
￥.50
專賣特許
金鶴香水株式會社 各地デパート・藥店・化粧品店にあり

無代進呈

實物縮寫
流行型腕卷クローム側 時計形磁針指針正確

手紙の事なら何んでもわかる
特別景品付大特賣!!
日本一完備 手紙大寶典

◆組合せ式と新案辭典式の長所を採りたる一新時代に適せる新講義をした無比の名著
大特價 壹圓四拾錢
代金引替はハガキ申込次第送料共一円七十五錢で急送す
二大附錄添付あり 字くづし辭典 願届書き方
大景品 京城日報愛讀者と明記の上ご注文の者に限りこれは便利御註文の爲め上揭の辭典普及大宣傳のつゝ特別大景品一個無代進呈す。
發行所 東京 振替東京一〇五四〇 積文堂書院

社説 科學と宗敎

ルシアン・プライス氏が、『ある時代はある種の藝術に有利なやうに思はれる。彫刻はペリクレス時代のアテネ人に向き、繪畫はイタリー文藝復興期に向き、ゴシック建築は中世紀に向くといふ風に――それで現代を見ると、現代は科學が最も榮える時代のやうに思はれる』といつたところ、ロマン・ロランはこれに對して次の如く語つた『近代科學の特異な點は、自分の假說を覆へす新說を歡迎する人々が初めて現れて來たとである。神學者や宗敎家が、からいふ新說を歡迎すると想像して見たまへ。それから過去十五年間に、認識の改良によつて科學の新しい時代がやつて來た。次の大衝突は科學と認識の間に行はれるだらう。それは直ぐには出來ない。なぜなら、科學は僕の少年時代、大科學者マルセラン・ベルテローの時代は、絕對に到達したと自ら誇つてゐて、宗敎に對して挑戰的な侮辱的な態度をとつたものだが、世紀の變り目頃から、數學者兼哲學者のアンリ・ポアンカレーや、ウイリアム・ジエムズや、ベルグソンなどが現れて、相對への門戶が再び開かれ、漸くて科學と宗敎との間に和協の餘地が出來た。それに、今日のフランスの大學者の中には、宗敎を信ずる人もある。彼等は二つに仕切つた室へ、別々に思想を仕舞つておくものだ。が、さういへばデカルトもさうだつた。科學が宗敎の不寬容に長い間惱まされた反動で、最も苦々しい不寬容を示したのは、十八、十九の兩世紀であつた。今日は宗敎が相口になつて、科學は常に變化してゐる。常にその誤りを承認してゐる。まあ、お待ちなさい、今に宗敎の言ふことが正しかつたことが分るから、といつてゐるが、この態度は安全ならうか、科學は窮極を指して行つて、しまひには發見する。過去十五年間に、科學は他の宇宙へまで入込んで種々の驚くべき發見をしてゐるが、あゝいふ驚くべき發見に限度があると主張すべき理由はない。』と。以上がロマン・ロランの意見であるが、科學と宗敎とは近代において絕對に相容れざるものとして抗爭して來たものが、今日では相對的となり、漸く兩者の間に妥協和解の點が接近して來たやうに見える。しかもなほ宗敎が『今に宗敎のいふことが正しかつたといふことが分るから』とうそぶくところに、宗敎の絕對性の固執がほの見える。宗敎には到達すべき絕對點があるかも知れぬが、その絕對點に到達してからが宗敎の活動領域であつて、絕對は窮極を意味するものでないことを知らねばならぬ。科學が遠及また遠及、自らの認識と證明とが、次から次へと飛び越して、先きへ先きへと進むことは、屍を飛び越え／＼前進する戰士の勇壯と相似すべきである。吾人や誤謬や惡習は時として、われ／＼大衆における科學と宗敎とは、常に認識工夫の過程であり、發展新念の努力であると知らねばならぬ。そしてその發達と努力とを一日として怠つてはならぬ。

わが新興工業の偉力！
我人絹、近く世界一
英伊を凌ぎ米國に迫る
勞銀と動力の安價から來る
たつた十年間のこの大飛躍

我國人絹業は新興産業といふよりも今日ではむしろ重要産業の一つとなつてゐる。對外的にみて世界第二の生産國であり、對內的には三大重要輸出品の一つである。人絹生産國として昭和元年頃我國は漸くベストテンに入り、さして列國の注目も惹かなかつたが昭和六年末金輸出再禁止後は次第に頭角を露し世界第五位となり次いで翌七年には第四位に八年には遂に英伊兩國の先進國を追ひ越して米國に次ぐ第二位の地位を獲得して了つた、その後も增産は續けられ昭和九年に於ては米國の七割近くの產額を擧げて躍進をつゞけてゐた。而して昨年に於ては人絹聯合會加盟社生產高は優に二億封度を突破し二億百三萬二千封度の新記錄を作つた、これを前年の一億三千七百七十九萬五千封度に比すれば六千三百二十三萬六千封度と三二％の增加を示し、更に非加盟分を加へた全生產高二億二千四百四萬二千封度は、世界一を誇るアメリカの前年生產高二億一千萬封度を追ひ越して次に見る如く昨年度推定高と伯仲し、遂に世界人絹の王座を占めるのは日時の問題とされるに至つた（單位百萬封度）

一九三五生產額（推定）

	人絹	人
米國	二五〇・〇	四〇・〇
日本	二二四・〇	六五・〇
伊太利	一二五・〇	六四・〇
英國	一二二・〇	七・五
獨逸	一〇八・〇	三〇・〇
佛蘭西	七〇・〇	一七・四

然 し新設增産が依然として續けられてゐたため、さしも躍進の人絹業も遂に生産制限の必要が生じて來た、即ち昨年七月以降第三次にわたつて操短を斷行し事實上從來の三割の操短を行つた、然し現在この操短下にあつても日產は三百噸に上つてゐる、昭和九年末には日產二百十噸だつたのを思へば更に設備擴張の強化下にあるのを察知すれば、如何に我が人絹業の增產が熱狂的に續けられてゐるかが解る斯の如く我人絹業が增產につぐ增產を以てしてゐるのは、國內に於ける需要增加の强大も見逃せぬが、海外への輸出が激增したからである。即ち昨十年中の人絹絲輸出高は三千四十二萬七千九百封度で、前年に比し八百廿萬三千七百封度と三六、九％の激增を示した而して最近年の數量的推移を見ると次の如く輸出に於ける新たな動向が看取される（單位千封度）

	十年	九年
關東洲	[illegible]	[illegible]
支那	[illegible]	[illegible]
香港	[illegible]	[illegible]
印度	[illegible]	[illegible]
加奈陀及北米	[illegible]	[illegible]
中米	[illegible]	[illegible]
南米	[illegible]	[illegible]
アフリカ	[illegible]	[illegible]
濠洲	[illegible]	[illegible]
ヨーロッパ	[illegible]	[illegible]

即 ち伊エ紛爭により伊太利の歐洲市場の遁退による日本絲の進出及び中南米アフリカ及び濠洲等新市場に對する發展の動向を著しく現してゐる、一方十年中の人絹織物輸出高は四億二千四百十四萬一千平方碼で前年對比七千八百四十八萬平方碼二三・八％の增加を示した、最近では我が人絹織物の輸出額は絹織物の輸出額を凌駕し、綿布生產に次ぐ重要輸出品となつてゐる、輸出先は濠洲が第一位を占め、これに次いで英印、蘭印、關東洲の順となつてゐる、從來第一位であつた英領印度及び蘭印は輸入防止策によつて幾分飽和點に達した感があるが、濠洲へはジョーゼットとか縮緬、朱子等の高級品が迎へられてゐるので今後の發展は頗る期待される

斯 の如き躍進の原因には一つは金輸出再禁止後の爲替低落もあるが、その最大の原因は業者の不撓不屈の研究努力による生產原價の低廉さが列國に比して遙に大きいからである。いま厚木勝基博士の調査による世界主要人絹國の生產原價をみると次の如くであるが、如何に我國の生產費が列國に比較して廉いかが判らう。然もこれは昭和八年末であるから現在は更に安く生產されてゐる筈である（百封度につき弗位單）

日本 [illegible] 米國 [illegible] 英國 [illegible] 獨逸 [illegible] 伊國 [illegible] ベルギー [illegible]

ま た我國における人絹織物の低廉なことはこれまた實に世界無比であつて、豐井人絹織物試驗所の調査を見るに双人絹羊毛一反卅碼幅二七吋、經絲一二〇デニール一八〇〇本、緯絲一五〇デニール一寸間八〇本のもの百反を織るのに經絲代より間接諸費迄悉く加算して家內工業式によれば一碼り一錢を上らず、工場組織によるも二錢一厘で足るといふに至つてはまさに驚異の感味で、ここに海外市場に進出し得べき人絹織物の前途が見られる、人絹工業は世界的にみても若い工業であり、殊に我國に於てはさうであり最近でこそ生產過剩の問題を起して減產協定等を行つてゐるが、その生產は需要に比べれば遠く一割五分位にしか當らないのであるからそれだけ人絹の將來性は未だ洋々たるものである、而もその前途のステープルファイバーと共に、その所謂萬能的性能から時代の寵兒となり、生絲綿糸等の蠶原料の領域を何處まで進し行くかは興味ある問題である

品	[illegible]	[illegible]	[illegible]	[illegible]	[illegible]
勞銀	[illegible]	[illegible]	[illegible]	[illegible]	[illegible]
動力	[illegible]	[illegible]	[illegible]	[illegible]	[illegible]
營業費	[illegible]	[illegible]	[illegible]	[illegible]	[illegible]
計	[illegible]	[illegible]	[illegible]	[illegible]	[illegible]

ロケット化された―
超長距離飛行機
伯林、紐育一時間十五分
夢ではない眞面目な計畫
ドイツの一發明家が發表

地上七〇キロの高度を保つて時速八百五十粁の推進力を有するロケット式長距離飛行機の製作計畫が今度ドイツの一發明家M、W氏によつて發表された、三六年の歲月に放つた一つの好話題としてその結果が期待されてゐる

つまり このロケット式長距離飛行機は從來のロケット研究の最後的結果から生み出されたもので、單なる夢想から離れ、あくまで科學的根據から出發してゐるので愈上『成層圏內の長距離飛行』が可能視されるに至つたわけである。これが近代科學の力と人間の智能とから萬難を排して立派に出來上つたとすれば、ベルリン―ニューヨーク間の旅は僅か一時間十五分の空の散步に變るわけだ、同じパリエル氏が一九二九年にロケットを設計に造つて二粁ほど飛行した時は惜しい哉墜落破壞に終つたが、今度は長距離旅客用飛行機のロケット化といふ一步進んだものであり、その裝備、設計等にあくまで用意周到な計畫がされてゐる、今パリエル氏の發表した論による機密なる理論と設計について述べてみよう

何しろ 地球表面上十六粁以上の高空飛行をするだけに推進の爲めの中間物たる空氣が稀薄な爲プロペラは一切不必要でロケット・エンヂンを用ゐる。空氣の層を上昇に從つて、十六粁では地上の十分一となり、この場合では時速八百粁が最大限度であるが、上空五〇粁では空氣の密度が地上の千分の一となつて飛行時速は五、〇〇〇粁に達する、又、上空の五〇粁の空間では零下五十五度といふ低溫ぶりであるため、ロケット飛行機の構造も機體は完全に密閉され、機密室生器の用意がされ、形は雨滴をもつ流線式水雷型で、この翼は機內に收め折りが出來るやうになつてゐる。そして海上着陸が安全なる爲に全長五〇メートル中經十メートルの形態を必要としてゐる、そして頭部には運轉手、旅客、荷物、後部には燃料、噴射孔等のスペースが豫備されるのである

さて 愈々出來上つたロケット式長距離飛行機は完備された性能を發揮すべく、離陸飛翔を試みたとする、先づベルリンから出發し、初め十度の角度で上昇し漸次速度を增加し出發後十五分で五〇粁の高度に到達する。これまでに飛行した水平距離は約四百粁である。この空間から鳥瞰される下界の面積は約二、〇〇〇、〇〇〇平方粁で丁度歐洲の四分の一に當る大自然のパノラマが美事に展開するわけだ。そして更に水平針路を保ちながら地球面と平行飛翔を續ける、だが時速は五千粁の彈丸飛行なのだ、なぜならば、ここでは空氣抵抗が著しく弱まるので何等の動力も必要でない、豫想されたケビンから美麗な眺光を眺めながら四十五分間の旅を續けると、やがて大西洋を一瀉に越えて遙下界に見え出されるのは米大陸である。ベルリンを出發してからニューヨークに到達するまでの所用時間がジャスト一時間十五分といふ、これはパリエル氏の理論的な計算なのである

だが 最後の難點に到達したパリエル氏は述べてゐる、それは、燃料ガス噴出速度每秒二、〇〇〇メートルの燃料を使用するとすればロケット化されたこの長距離飛行機の重量の七五パーセントは燃料でなければならない、即ちベルリン―ニューヨーク間の飛行に對しては搭載荷物一噸に對し五十二噸の燃料が必要である、しかも燃料ガス噴出速度每秒四、〇〇〇メートルを出す新燃料が發明されたとしてその飛行一切に關する費用は莫大なものでこれが唯一の難點だといふのである、これさへ解決すればロケット式長距離飛行機の誕生は案ずるより生み易いだらうし實現性は相當あるものと信じてよいだらう

ロシア誌の文化觀
文化的敎養の有無試驗

民衆の文化的程度を高めようとする熱意深きロシア人の希望は現在の雜誌オゴネックによつて、一百人の讀者の前に出された問題集に反映してゐる、問題集は讀者が自分に質問し、或は自分たちが實際に文化的敎養があるかどうかを試みるやうに、彼らの友人に訊くために十の質問から成つてゐる、テストは次のやうな問題を含んである『プーシキンの書いた一ツの詩を暗誦せよ、シエクスピアの五ツの劇の名をあげ、特質をいへ、諸君はどういふ作曲が一番好きか？その最もよく知られてゐる作の三ツの名をあげよ、諸君が昨シーズン觀た美術展で、どの三の繪が一番好きだつたか？』その他の問題は數學、ソヴエートの自動車製造業とスポーツの少しの知識を含んでゐる、それから目下非常に興味ある問題は『スタノフ運動がどうして我が國において實行し易くなつたか詳細に說明せよ』である

質問遊戲を企したオゴネックは現在自分自身の專門の知識を持つてゐる敎養ある人々は多過ぎる程ゐるが、政治、藝術、科學に非常に無知である、或る人は彼自身の仕事と同樣に彼等のこれらのものを知つてゐなければならない――といつてゐる、このキャムペインでオゴネックはソヴエート・ロシアにおいて多くの外人が記す誤聽を正さうとしてゐる『趣るところ"文化的生活"に非常なる强調がおかれてゐる、『文化』といふ言葉の意味は今日一般ロシア人にとつて可成り曖昧なものである

多くのものにとつて『文化生活』は蓄音器、ラヂオ、ピアノ、滑かに磨の出た家具、色染レーヨンのラムプのシェイドを持つこと、コスメチック、齒ブラシ、浴槽の使用――を意味してゐる、言葉を換へるとアメリカの勞働者階級並にブルジョアのもつと贅澤のいゝのと共通のものである

在外邦人に映じた二・二六事件

突如曉の夢を破つて突發した二・二六事件が在外邦人にどんな影響を與へたかといふ事が注目されてゐるがニューヨークに於ては最近兎角問題にされがちな日米間の友好を憂へた邦人有志が起つて去る二月廿九日大行進を行ひ日本國民及在米日本人の立場を說明し兩國間の親善を希望した、寫眞はその行進でビラには『日本人は平和を希望しファシズムを排擊す』『第二の世界大戰防止』等の文句が書かれてゐる

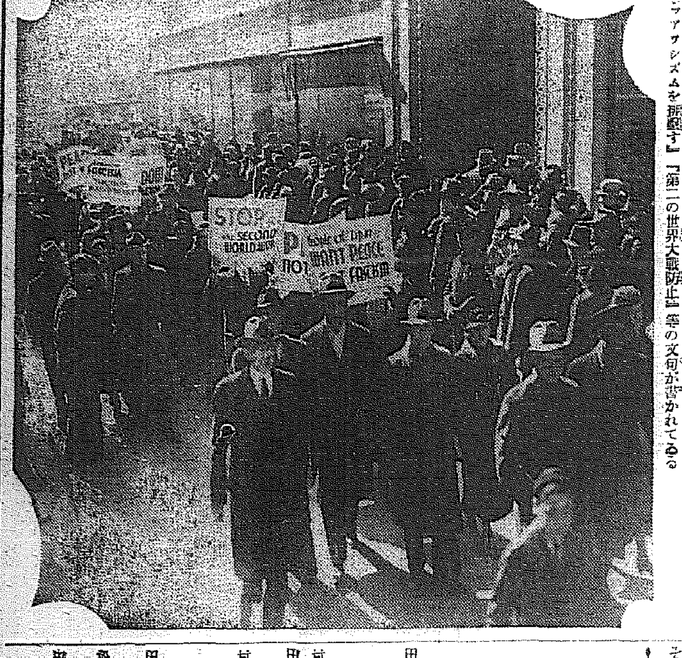

淺春一夕話【一】
村松梢風 田中貢太郎

（酒）

田中 僕の酒量は三合だが、夕刻五時頃から始めて、一時間ばかり、家の者を對手にくだくだ措いて、それから寢るんだよ

村松 外でも飮むかね

田中 外で飮むとつい飮みすぎて仕事が出來ない

村松 休む方が氣が樂だね、酒を飮むのはいいが僕は酒の味を知らないね、しかし疲れた時はいいね

田中 いいね、酒を飮むと睡くなるし、また氣が落ちつくね

村松 飮みたいからしやくにさはるんだ

田中 さう亦、僕らがアル中の家筋であるのか知らぬが、一、二合飮むと家庭に居ふよ、親爺を飮み出したのは、君が『騷人』をやつてゐた時代頃からで、それまでは客が來て酒を取つても一人では飮まないからあまりの酒は、近所の車屋のおやぢにくれてやつてゐたもんだよ、酒は好きではないが、醉ふのが好きなんだよ、くだをまいてしやべるのが好きなんだよ

村松 僕は生來酒は嫌ひなんだね若い時酒を枕許において飮み慣つてはみたが矢張駄目だね、天性の下戶だね

田中 天性嫌ひなんだね

村松 盃で三、四杯は飮めるんだが、それ以上やると病人になる

田中 すこし酒を飮んでうまいといふ器は、酒飮みとしては見込がないね、僕の祖父などは、三升以上飮むとカタ／＼震ひ出したものだ

村松 日本酒の飛切り上等を二、三杯飮むのはうまいね、これ以上やると頭が痛くなる

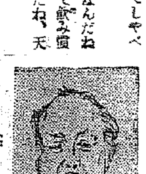

（田中貢太郎氏）

田中 頭は痛くならない、僕が痛くなる時は卒中の時だらう 馬場孤蝶先生は每晩一所になつて飮んでゐると、二合三合飮むやうになるが、十日ばかり酒を切らすとも飮めないね

村松 馬場先生は一、二合は飮まれる、僕は若い時一年のうち吉原に夜遊三百卅日通つたといふやうな生活をしてゐても三、四杯以上は飮めない、十年この方酒を飮むのは全く斷念した

田中 一方にばかり醉いたんだらう

村松 織田[illegible]氏の酒はどうだつたんだ

田中 無茶飮みだつた

村松 文壇の酒豪はどういふ連中かね

田中 若いのに多いね

村松 所謂田中部屋は飮むのかね

田中 盛に飮むね、尾崎、井伏などなか／＼飮むよ、井伏など最初は飮めなかつたが、だんだん飮むやうになつた、元も酒を飮むので集まつたんだからね

村松 酒飮みと酒を飮まないものとが一緒になる程つまらないことはないだらうね

田中 知らない人と飮む程つまらないことはない、ちつとも飮めないね、酒飮みの中には喧嘩をする人が十人のうちに一人か二人はきつとあるが、それを暴れさせないやうにするには、此方で先きに暴れるとも暴れないね、僕の郷里などでは、婚禮とか葬式の席とかに、酒亂の暴れる者が來ると、連中でそつと耳打ちしておいて、何人かに暴れさすと、其の男はもうあばれないね、不思議だね

村松 支那人は日本人のやうにだらしなく飮まない、つまり支那では飮む生活と飮まない生活とがある、飮まないとなれば絕對に飮まない、普通の社交では飮まない、往來を醉つて步くなんてない、戶外で醉つた恰好をして步くことのない習慣である、絕對に醉つて步いてはならんといふことになればちやんとするだらう

田中 さうすれば醉つぱらひがなくなる

村松 支那では醉つて步くことが恥辱や何かで危險でもあるからなんだらう

四枚の切手が
千百五十圓也

彩色が一寸違つた丈けで四枚の切手が七十六磅（約千百五十圓）で賣れたと云ふ話。最近ロンドンの古切手市場に持出された英領ローデシア州發行の切手は一九一〇年ジョージ五世戴冠式の際のものだがジョージ五世、メリ皇后の肖像が印刷されてゐる所は普通の切手と一寸も變らないけれども彩色が赤と黑でなく紺と赤紫と云ふので果然一ポンドの切手が普通の二十倍に賣れた譯である

文壇二貞夫
新居格と故千葉龜雄

萬年モボの新居格氏、去る雪の日に美人マダムの經營してゐる銀座裏のさる喫茶店に出掛けて行つた、折しも雪の日ではあるし、時刻も時刻なので他に客は一人もない、そこでマダムをはじめ、年頃の美くしいサーヴイスガールたち十人ばかりが、ストーブの傍に新居氏を取り卷いて『お話し』をせがみはじめた、新居氏はせがまるゝまゝに、諧謔まじりの出鱈目話に一同を興がらせてゐたが、やがて一人の少女が、『先生、初戀の話をして下さらない？』に、新居氏、あのグロテスクな顏をしばしニヤニヤさせてゐたが、やがて、筆と紙とを借りて、サラ／＼として少女たちに示した歌が、

誇るべき戀の思ひ出あらなくに我心にも雪の降るなり

そして、いとも誇らしげに付け加へた言葉が『文壇で女房以外の女を知らないのは千葉龜雄と新居格の二人きりだと言はれてたんだが今や千葉さんはなくなつたし、結局僕一人きりになつたわけだよ』

第一書房豫約
日本哲學全書
全十二卷 豫約價一圓五十錢 申込金五十錢

●監修● 文學博士 井上哲次郎 文學博士 小柳司氣太 文學博士 高楠順次郎 文學博士醫學博士 富士川游
●編纂● 三枝博音

十餘年腹案を抱いて時機を待つてた日本大思想の遺產整理つひに完成！ これ我等が永遠に傳へて新しい世代の根本思想となすべき大日本思想の全財產目錄だ！！

誰も計畫しなかつた難事業 元京大文科大學長 文學博士 理學博士 狩野亨吉

日本哲學全書に收容された本の種類を見ると、所謂哲學關係のものに限らず、宗敎・藝術・科學等如何なる部門に關する文獻でも、苟くも事柄の奧に隱れてゐる道理を說明するものなら之を總て網羅した觀がある。五六年前これと類似のものもあつたが、それは單に著者別に本を集めてゐるのに反し『日本哲學全書』は問題別に本を分類統一してゐる。卽ち編纂の方法は明らかに違つて居り、選擇の方針及び範圍も亦違つてゐる。此の點日本哲學全書は叢書に類せず、ハンドブックに類して、學者の參考用に最も便利な形式を採つてゐる。かかる編纂物は無くてならぬものであるが、多方面の文獻の中から適當なものを選擇する困難と、更に之を分類する困難と二重の困難がある。今日まで誰も計畫しなかつたものであらう。顧て日本の旣往には多種多樣の哲學的思想がある。それを現代人が靜かに讀んで吟味し、各自の糧にする道が哲學全書に由つて開かれたことは、實に慶ぶべき次第である。

第一部 一般哲學 第一卷 一般哲學篇 第二卷 佛敎篇 第三卷 儒敎篇 第四卷 儒敎篇・神道篇 第五卷 國學篇 第六卷 西洋哲學篇
第二部 自然哲學 第七卷 佛敎家の自然觀 醫學家の自然觀 第八卷 天文・物理學家の自然觀 第九卷 儒敎家の自然觀
第三部 人生哲學 第十卷 歷史論・經濟論 第十一卷 藝術論 第十二卷 宗敎論・兵法及武術論

第一回配本 四六版四百頁美本 第二部 自然哲學 第七卷 佛敎家の自然觀 醫學家の自然觀

▼日本哲學全書▲ 本全書に收容せられた劃期的な名著一百種は、悉く此の內容見本に解說して厖大なる範圍の內容を明かにした。

★フランス現代小說★ フランス新文學鳥瞰の觀ある此の詳細なる內容見本を一讀すれば、フランス文學の大要が解り忽ちフランス文學通になれる

內容見本贈呈
書店にあり、品切れの節は下記へ。

實物見本 全國各書店にあり

東京市麴町區三番町 第一書房 振替東京六四二二三 電話九段三三二一 圖書目錄御申越次第呈

第一書房豫約
フランス現代小說

監修 堀口大學 山內義雄 小松淸

今や我が第一書房は此の戰後の劃期的計畫に依る大小說十卷を豫約刊行する！文學を愛する人々よ、君は此高貴なる贈物によつて新しい精神を呼吸し我等の世代にふさはしい躍進を培へ。

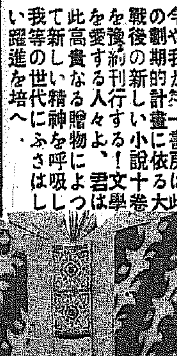

全十卷 豫約價一圓五十錢 申込金五十錢

モンテルラン 堀口大學譯 鬪牛士
ロシエル 山內義雄譯 女達に奪はれた男
マルロオ 小松淸譯 王道
ダビ 岩田豐雄譯 北ホテル
グリーン 新庄嘉章譯 閉された庭
シャルドンヌ 佐藤正彰譯 結婚
ラクルテル 青柳瑞穗譯 反逆兒
マツコルラン 永田逸郎譯 女騎士エルザ
ジオノ 葛川篤譯 運命の丘
フェルナンデス 山[illegible]譯 青春を賭ける

第一回配本 モンテルラン 堀口大學譯 鬪牛士
『肉體の文學』の名は、モンテルランと共に生れた。ロマン・ロオランは彼を激賞して「君はフランス文學に存在する最大の力だ」と述べた。十八歲の青年が鬪牛に寄せる餘りにも健康な原始的な鬪ひと熱との讃美、若き血ゆるスペインの野に情熱沸きあがる現代愛を見よ

良心ある譯者の骨折り 島崎藤村
ここにも文學上の新しい工作が始まつてゐる。これは十の長篇より成る小說叢書翻譯の仕事で、その多くはいまだこの國に十分に知られなかつた現代作家の手に成つた作品を傳へようとするものである。さきには過去の歐洲作家達の全集が相ついで刊行せられ、今また佛蘭西文學の移植がジイドを越えてアンドレ・マルロオ等の新しい作品にまで及ばうとしてゐる。これまで東洋の涯にあつて、世界大戰後の歐羅巴を親しくは見る機會のなかつたものも、これらの飜譯を手にしたならば、二十世紀文學の潮流が滔々と流るるのに觸れて、おそらくさまざまのことを思ひ知るであらう。どこの國の文學でも創作と言ひ得るほどのものはさう無造作には入り難い。創作は言葉の奧にあるからである。することは容易な業ではない。作家によつて言葉の感情や意味を異にし、熟語も斬新に、章句の組立も異にするこの國の言葉を手にする譯者の骨折りと愛情とに俟たねばならない。[illegible]讀者諸君の協力に俟たねばならない。そして吉江君も言はれるやうに、ここに飜出される日本では、自國の作品と同じく、直接にわれらが血とも肉ともしたいものである。

仁川の地價暴騰
惡ブローカー跳梁
本職も五十人突破

【仁川】工場誘致に夜も日もない仁川は、地價も遂に高値を唱へ、坪五十錢位の山敷が一躍一圓五十錢に跳ね上り、今日の地價と明日の地價にひらきを生ずるといふ近頃で府域擴張の豫想人氣で興を誑してゐるが、この間にあつて賣り手、買ひ手をうまく泳ぎ廻りながら甘い汁を吸ふ土地ブローカーが激増し今年に入つて二十餘人も警察に許可を仰ぎ、現在五十七人の公認ブローカーがありこの程組合を組織して許可を持たないブローカーを排擊する意氣込みで保安係でも惡のブローカーはどし／＼處分するといつてゐる

待望の馬山中學校
試驗地獄を現出
全鮮一の
千六百通の願書を發送
十六倍の應募率

【釜山】四月一日から三日間入學試驗を實施し開校する馬山中學校の事務取扱ひは既報の如く道學務課内に馬山中學校事務取扱ひ係を設置して開校の準備をすゝめてゐるが道内各初等學校を初め道外からの入學願書の送達申込みが殺到し廿五日現在で同係から發送した入學願書は實に一千六百枚に及び百名收容に對する十六倍の盛況である、道學務課では入學銓衡を目前とする馬山中學の開校が全鮮屈指の難關で試驗地獄を實施せねばならぬと嘆いてゐる

統營邑會
給水制限と
人件費論議

【統營】邑會は去る二十四日午後一時開會、先づ山口邑長の挨拶があつて四議案を一瀉千里に可決して十一年度豫算の審議に入り質問續出し兒玉議員より上水道の給水制限を痛烈に論難し山口邑長は送水管の故障理由を説明し諒解を求め尚議員は邑長の資料を説いて人件費に論及し斷然廢止を叫び更に公設運動場設置につき質問し後、永富兩議員も、邑職員の更迭と公設運動場の移轉を叫び火葬場、屠殺場の移轉問題で各議員の意見百出し運動場は建設する計畫を答辯し五時二十分散會

月尾島の鹿園
臨海學校の
附近に移す

【仁川】月尾島の入場者、殊に鹿は現在東側の陽あたりのいい所を選んでゐるが鹿には陽のカン／＼あたる所は惡いといふ、府當局員で離れた名ハンター金光福さんの意見で、今度臨海學校の横に約一千三百圓の經費で二千坪位の鹿園を設け、こゝに移すことになつた、實際西側であると人眼にもつきにくく臨海學校附近であると海水浴客を十分喜ばすことが出來、鹿のためにも、鹿にもといふわけで一擧兩得である

三人殺傷の
逆上男公判
事實を素直に認め
檢事は死刑を求刑

【】慶北道郡水春面東大里四五〇李周烈(三〇)にかゝる殺人及殺人未遂事件は大邱地方法院第一號法廷で二十四日午後一時から江頭裁判長、水橋判事立會のもとに開廷された、右事件の内容は昨年一月七日被告村は妻金福東が實家に歸つたまゝ歸宅しないので二月十八日迎へに行つたところ義父金容明夫婦が「お前の處は山奥で食物もあるまいから秋になつて連れて歸つたら」との話にそのまゝ歸つてたが、同年十月十二日再び出かけたところその妻が火田部落には住みたくないと肯ぜないので色々說得して漸く翌十三日共に歸途についたが、途中妻は被告の隙を見て逃げてしまひ、そこで再び妻の下に十日ばかり泊り込んで種々說得したが遂に肯ぜぬので逆上しこれはまさしく義父の指金に違ひないと同月二十四日午前一時頃金容明、義弟金國鎭を殺害、金玉心には治療六週間を要する傷害を與へたものである

被告は裁判長の訊問を一々うなづいて犯罪事實を素直に認め檢事は死刑を求刑した、判決言渡しは來る三十一日

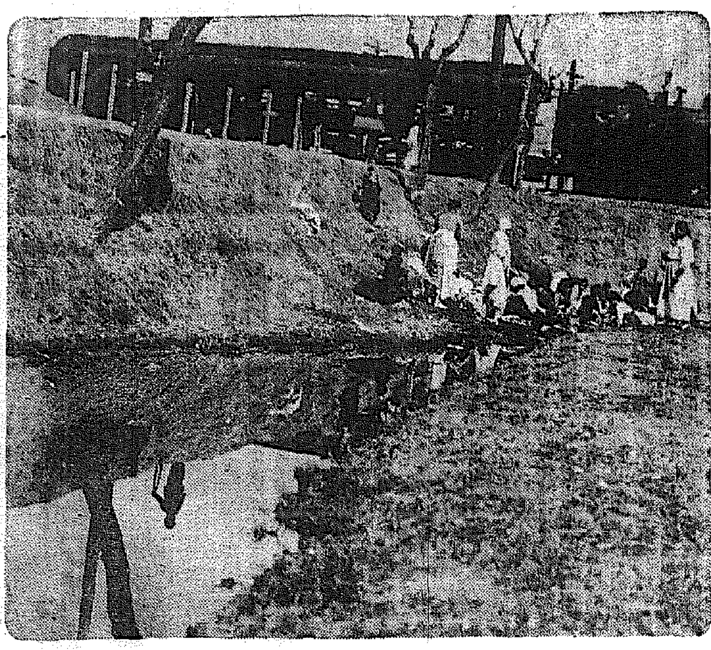
(水)(溫)(む)——永登浦スケッチ

女給さんの
修養講演會

【大邱】二十六日大邱署樓上講堂で府內女給さんの精神修養講演會が開かれたが約百名近き夜のビーナス群が參集、極めて神妙に鑑へ、「エツゲ」を語つても無駄使ひせんやうに……サービスも分に應じることと、あんまり無理を要はないで、……といふやうな嚙んで含めるが如きお話に聽惚れ、和やかなる雰圍氣を示す、かくて日暮れに散會した

保險外交員
農村を荒す
甘言で友人を欺き
僞證で保險金着服

【淸州】某生命保險外交員朴在烈（假名）は親しい友人に會へば外交員に採用すると僞つて金品を捲き上げ最近は邑內淸水町洪某、金某から五千圓の口に加入契約締結を裝つて同人等の印章書類を僞造し又、僞造手形を利用して三百餘圓を詐取した外、他會社の外交員も兼務して郡川に出張し、人の加入者から第一回拂込金百五、圓と百九十圓を受取つて着服するなど惡の限りを盡したことが最近發覺目下、淸州署で留置の上嚴重取調べ中

郡守を怒る
ナンセンス青年

【國城】去る二十三日正午過ぎ郡産業係に「僕は牛の生腸は絶對反對だ」と怒鳴りこんだ靑年があつた

右は本籍を大河面において中等學校まで卒業した李某といひ生閥共勵組合規約に反した事實が發覺、去る十九日郡係員に呼出されて訓戒され、文句をいふので係員に保件を喰ばされたのを憤慨、郡農會長たる郡守は係員を免職するか又は始末書を書けと騷ぎまくり廳內爆笑が湧いた

仁川府議
先進都市の
視察を計畫

【仁川】井の中の蛙大海を知らず……こんなことをいつたら叱られるかも知れぬが、見聞を廣め見分を ひろめることは必要である、そこで經營の府會議員の先進都市視察が計畫され、旅費一千八百圓を豫算に計上した、時期、視察都市については未だ議員の意向を尊重し全議員の視察は經費關係で不可能のため代表者として、一部は十二年度豫算で視察させる筈である

仁川初等校生徒團體
朝鮮神宮へお禮詣り

【仁川】仁川府內初等學校寺町、松坂小學校、第一普通學校生徒團六百名はお晴に廿六日午前十一時職員に引率されて朝鮮神宮に參拜した（寫眞は神宮にて）

鎭海の痘瘡
やつと終熄
防疫陣安心

【釜山】本月初旬鎭海邑慶和洞を中心に發生した痘瘡は五名の罹病者を出したきり蔓延する模樣なく全く終熄した道衞生課では漸く安心の態であるが發生以來、鎭海中心に豫防注射を斷行した、接種者は廿五日現在で一萬三千名に達し天然痘絕滅と樂觀してゐる

長項の濱仲仕
群山側へ强談
從來の荷役慣習を清算し
賃金値上げを要求

【群山】群山所在の各船舶會社代理店では從來長項に輸移出入貨物の荷役は一切自店專屬の群山勞働組に請負はしめ作業ある度每に群山から勞働者監督の內地人を派し長項勞働者斡旋所を通じて鮮人勞働者を使役するを例してゐたが最近に至つて長項勞働者は群山の勞働者に驅使されるを快とせず「長項の荷役は長項で」の立前から勞働斡旋所を通して各代理店及その他勞働者に對し自營獨立權の確立を要望すると共に現行賃金碼頭十九錢五厘（本船より陸上まで）を來る廿日廿八錢に値上斷行を通達し若し要求に應ぜざれば荷役は群山側に責任ある荷役には斷然勞働者を供給せずと極めて强硬な態度を示すに至り一衣帶水の間に所在し利害關係の緊密にある群山、長項勞働間に大きな波紋を捲くに至り頗る注目されてゐる

慶南水組の
技術員會議
漁組理事と會合し
廿五、六の兩日討議

【釜山】慶南における府郡水產技術員及漁業組合理事打合會は廿五、六の兩日道會議室で開催左記事項の協議打合を行つた

◇注意事項 ▲漁業組合共同購入事業の處理▲漁業組合金錢出納事務檢閱勵行▲鮮漁業保護取締規則第九條の指定▲災害復舊▲漁業取締▲漁業處分▲稚魚▲天草の增殖獎勵▲海藻密採取防止▲優良漁船補助指令條件不遵▲漁村共同業の漁業成績報告▲漁村共同業

◇打合事項 ▲漁業組合共同施設國費補助申請▲十一年度道費水產補助施設▲道費漁業組合事業資金貸付金▲海苔檢查實施▲漁村振興講習會開催▲慶損除▲更生部落の指導上關係邑面其の他の指導機關並各產業部門との連絡協調を緊密ならしめ之が効果を一層的確ならしむる方策▲漁家更生計劃をして一層漁家の實情に適合せしむる適切なる具體的方策▲昭和十二年度指導部落▲水產試驗場提出打合事項▲漁業組合共同施設國費補助申請▲道昭和十一年度道費水產補助施設▲道費漁業組合事業資金貸付金▲海苔檢査所實施に關し道費の件▲漁村振興講習會開催▲慶損除▲更生部落の指導上關係邑面其の他の指導機關並各產業部門との連絡協調を緊密ならしむる方策▲漁家更生計劃をして一層漁家の實情に適合せしむる適切なる具體的方策▲昭和十二年度指導部落▲水產試驗場提出、試驗成績指導に關する件

忠北畜產
品評會
一次審査終る

【淸州】忠北道農會では昨年各郡を通じて一ヶ年をとする畜產增殖の成績を調べ、過般郡農會で選拔して郡管せしめ畜牛十ヶ部落、養豚十ヶ部落、養鷄七ヶ部落を選定したので道農會では更に審査の上四月上旬、賞品を授與する筈

北馬山派出所
廿四日店開き

【馬山】この程竣工した北馬山派出所は馬山署から巡査部長上江吉三郎、巡査金在敏、同中村正雄二名勤務となりいよ／＼二十四日から開設し同時に馬山署では左の異動を行つた

東面駐在所勤務巡査李圭千直轄外勤同鳴吉昌夫外勤同駐在所勤務巡査長谷川清太郎同吉金石君

文化乞食團
規則的生活
文盲も啓發

【淸州】郊外西州面水谷里地內米院山前近くの無心川砂原に昨秋から土幕小屋を建て、卅名の乞食達が集團生活を營んでゐることが最近になつて判つたが其の中には女乞食が三名も混つて居り頭領の親分が一人ゐて乞食仲間にそれ／＼の役目を命令し若し服しなかつた場合は制裁を加へる等規律ある生活をし組織的一小社會を形成し更に頭領親分が先生格で諺文や千字文を一同に教へ文盲退治に努めてゐるなど乞食の珍しい寄合世帶であると、なほ女の乞食は炊事係もゐると

大邱商店の
裝飾競技會
五十餘店參加して
けふ華々しく開く

【大邱】既報大邱府、同商工會議所、商品陳列所主催の電氣照明と大興電氣係連繫の下にウインド裝飾競技會は愈よ廿七日華々しく蓋開けするが參加商店は五十餘店で目下大童で技術を凝らし府內商店街には約五百のぼんぼりをしつらへ開夜一齊に點火すべく裝飾を施してゐるが、第一會場の商品陳列所の裝飾も大邱商業學校生徒の手で急いで居り陳列所上の電氣飾も大興電氣係連繫の下に大電飾で模擬の飾付け、電氣器具の陳列をなしてゐるが、電氣照明ウインド裝飾競技の審査には京城中央試驗場から山形技師が審査員として特に來邱することゝなつてゐる

判事の麻雀賭博
原審通り罰金刑を求刑
卅一日判決言渡し

【大邱】錦州の賭博事件の控訴事件で大邱覆審法院の覆審第三回公判は二十五日午前十一時から大邱覆審法院第三號法廷で松本裁判長、松岡檢事係で開廷、檢事は飲食物を賭けた場合もそれが頻繁に行はれてゐたといふ事實は立派に犯罪を構成してゐるものであり、而も社會秀勢の地位にあるものの行爲として容恕すべきでないものがあると判例等を積み上げて原審通り罰金刑を求刑し一先づ休廷し午後一時十五分再開、辯護士の辯論に入つたがいづれも無罪を主張し、かくて五時結審となり、來る三十一日午前十時判決を言渡す旨宣して閉廷した

永登浦邑會
財產處分の
諮問に答申

【永登浦】邑では二十四日午後七時半から邑會を開き京城府に編入に伴ふ邑有財產處分に關する道知事の諮問案を附議し各議員より質問續出し全員の意見を纏めた上で審議を勸議する說とその意味を含ませて審議を保留する說が對立し相當論爭したので休會して懇談會を開き懇談の結果意見の一致を見たので再會をし知事諮問案に對しては異議なしと答申することに滿場一致議決した

人の動き

▲中西就一氏（京城大邱支店長）二十四日上城
▲森春雄氏（大興電氣大邱支店長）京城より二十四日歸邱
▲小曾月俊男氏（慶北道技師）二十四日より四日間、二十九日より三日間出張

あつちこつち

【龍井】在外指定高等學校長常會小學校では二十二日同窓生記念展覽會と學藝會を開催

◇

【咸興】府內本町一鉛川機台口伊太郞氏は二十三日咸興署に出頭、管郡不祥事件に際し殉職した警官用慰金として金十圓を寄託

◇

【淸津】商友會では時報業務の時刻合圖の電氣サイレンを消防屋上に据え付けた

◇

【永同】郡市金融組合では二十五日午後三時から定期總會

◇

【淸州】去る二月下旬來道審査所で開催中の別講習會は二十五日午前十時から終了式

◇

【永同】郡では二十七日午前十時から郡會議室で學校費會

春の誘惑・花だより
大邱の櫻二週間位遅れる
大體天長節頃が滿開の見込み
大邱測候所で打診

【大邱】うづきの四月を目睫に迎へようとする今日此頃、大邱地方は毎日々々朗らかな日和を見てゐるが、今冬は初冬の頃から稀有の酷寒がつゞいたゝめ櫻の開花は例年に比し著しく遅れてゐる以下測候所の話

◇

元來植物の開花は開花前十日乃至二十日間の氣溫の高低にも關係があるが更に一月二月三月間の氣溫の高低も至大の關係があり本年は初冬以來內鮮を通じて半世紀振りの酷寒で今大邱の氣溫を各月について檢討すれば十二月の平均氣溫は零下五分で平年に比して一度三分低く一月は零下四度九分で平年より三度三分低く二月は零下一度一分で平年より一度五分低く又三月の上旬は零下二度三分で平年より五度八分低かつた、三月の中旬に至つてはさすがに氣溫も相當昇つたがそれでも平年に比し一度二分低かつた

なほ十二月一日から三月二十日までの百十一日間の平均氣溫を求むれば零下一度七分もあつて平年よりも二度六分低い、こんなことは測候所創立以來のことである、又內鮮各地にも測立以來の低溫で各地に五十年振り、六十年振りの記錄を出した

◇

この半世紀振りの低溫は櫻の開花に如實に反映するから、本年はうんと開花がおくれるわけである。今過去の開花期（大邱）を舉ぐれば年々遲速があつて、昭和五年は珍らしい溫暖に恵まれて三月二十七日に紅唇を破り又昨昭和十年はそれより五日も早く三月二十二日に開き、珍らしい早現であつた。さうかと思ふと、昭和八年は四月十二日、昭和二年、同四年には四月十一日に漸やく開いて中旬頃滿開となつた。これら年々の櫻の開花期を平均すると大邱の櫻の開花期（平年期日）は四月五日となる

それから四五日乃至一週間で滿開

◇

ところが本年は半世紀振りの低溫が崇つて恐らしく遅れる見込みで、今日迄の氣溫の狀態では平年開花期（四月五日）より大體二週間、遅れる勘定である然し四月に入つてから、うんと氣溫諸昇し降雨も適順ならば溫暖の空氣に惠まれて幾分開花を早めることになるが、何分長い間の酷寒の後だから、今後、如何に氣溫が順調になつても、狂ひを旣倒に返へすことは困難である。この低溫を早めようとも、先づ二、三日位のもので、それ以上はむつかしい。まあ、大邱地方の本年の櫻の開花は大體、四月十八、九日頃、ボツ／＼紅唇を破り天長節の前迄に滿開するだらうと思ふ、なほ大正十五年以來の大邱の櫻の開花期と氣溫を舉ぐれば左の如し

大正十五年	四月七日	〇、四度	五分低し
昭和二年	四月十一日	（一）〇、三	一度二分低し
同三年	四月八日	〇、四	五分低し
同四年	四月十一日	〇、一	八分低し
同五年	三月二十七日	二、二	一度二分高し
同六年	四月四日	一、一	二分高し
同七年	四月五日	一、八	九分高し
同八年	四月十二日	（一）〇、二	一度一分低し
同九年	四月八日	〇、五	四分低し
同十年	三月二十二日	二、六	一度七分高し
同十一年		（一）一、七	二度六分低し

（十二月一日から明ける三月二十日までの平均氣溫（一）印は零下を示す）

大邱林檎に
快ニュース
英京ロンドンから
輸出獎勵の照會狀

【大邱】二十五日英京ロンドンの貿易商堀田商會主堀田直道氏から總督府の手を經て慶北道產林檎の輸出獎勵について照會通牒が舞ひ込み大邱林檎海外輸出のチャンス到來せりと業界に素晴しい衝動を與へてゐる、前記通牒によれば英國における輸入果物の第一位を占めてゐるものは林檎であるさうだからまさに朝鮮苹果販路擴張上絶好なるチャンスだ、よつて慶北では道內產組及果物同業組合に對し取引希望の有無を調査し照會することゝなつた

釜山女高普
合格者發表

崔仁順、金貞愛、韓玉德、金英淑、趙淑伴、朴鳳女、李千出、崔福萬、車雲龍、徐今順、朴貞令、高明淑、朴元珠、李桂順、孫壽福、崔簽南、李玉朝、朴貴也、崔玉子、李貞喜、金乙蓁、張正暖、尹玉南、黃叔順、金貞烈、田福姬、韓少連、韓世今、白此珽、尹末順、金福子、金顯基、金四伍、張福南、鄭鍊、金小淑、鄭福男、韓貞子、朴福喜、李玉順、李貞順、金貞愛、金一玉、金順奉、諸吾伍、張相必、金潤祚、李必順、李美愛、徐南善、尹順英、金貴南、姜貞玉、朴成愛、金玉蘭、韓潤蘭、安榮子、姿小蓮、河季蓮、劉珠愛、説順鷄、文玉貞、具淑淑、金運、尹某愛、金貴德、兪貞福、黃月今、李玉子、白寶順、南相姆、文貞淑、盧必鳳、李達英、李貴子、韓壽愛、張小鍋、孫於眞、許今水、金南任、張眞順、李末

淸州商業

連、金鎭英、韓德英、鄭恩子、孔次珠、池南連、金觀白、申鋼濟、金命祚、玉斗順、姜良守、金正玉、朴海貞、徐淑蓮、任小鳳、宋小南、尹福蘭、金愛禮、金昌順、鄭鳳述、朴玉濟、張壬淑、金剛濟、鄭譯吉、白晋順、金淑卿、趙貞子、洪今順、金貴南（以上百十名）

林德福、金錯洙、鄭偶德、朴鐵淳、金汝濟、金普潤、尹榮勳、李鍾煥、崔守洙、李明浩、南道鉉、鄭顯東、沈相龍、李炳求、金振燮、張昇國、金乘喆、朴鋼純、柳鍚燮、尹明林、趙容昌、朴相來、柳寅蒔、池昌燮、李吉遠、金池吉、高晦植、羅武烈、洪在九、尹殷鎬、趙□相、朴炳海、李明燮、許鴻九、宋泳龍、宋在錫、李撥禮、李□雨、李默榮、尹寬、金遠根、羅永錄、崔基煥、久野清男、金俊明、金洪奎、金在哲、加賀爪良正、金用來、朴錦淡、金錦珠、西岡良、金容重、鄭潤組、金永澈、結佐和男

仁川沿岸貿易
振興座談會
大體來月上旬に
本社支局で開く

【仁川】仁川の商圈としてその强化と擴大を熟望されてゐる忠南、黃海兩道の沿岸地方との取引助長振興を如何にすべきか、その筋の權威を集める本社主催の「仁川沿岸貿易振興座談會」は府會の關係で開催期日を定めてみなかつたが大體四月早々開くことになつた、結果が沿岸貿易の振興に寄與するところは多大であらうと各方面から期待されてゐる

永登浦の火事

【永登浦】二十四日午後一時四十分頃永登浦里一四四平澤龍方キビ舎から出火し同二棟廿分木造草家の家屋本家一棟を全燒して鎭火した損害は約二百圓位で原因は目下調査中

馬山府廳新築
津村組に落札

【馬山】既報馬山府廳舍新築工事入札は二十五日午前十一時府廳で施行され、津村組に三萬五千圓で落札し直に起工今秋九月竣工の豫定

山元氏東京轉任

【馬山】元京城電氣會社馬山支店長山元利雄氏は今回東京に移住することになつたので官民五十餘名は望月で盛大な送別宴を催したなほ同氏は二十八日午後六時三十五分發列車で家族同伴出發

淋病藥
淋病患者は
如何なる藥劑を最良とすべきか

それは、內務大臣を會長とし、衞生試驗所長の上、その品位を定め、日本藥局方に收載し、且內務省衞生試驗所にかけて檢査封緘せる藥劑が、醫藥界の指針となつてゐるのである、故に、我が有田ドラッグの淋病藥は政府指定、醫藥界の最高權威者十六名を委員として選定の日本藥局方收載、內務省衞生試驗所封緘の治淋劑六種を主藥とし、何等副作用なきやう配劑せる治淋劑である

淋病患者は種々の廣告に迷はず直ぐ有田ドラッグ專賣所へお越し下さい

淋病藥 | 特製 八日分 四圓 | 號製 八日分 十五圓 (服用十六日分)

梅毒

有田ドラッグの梅毒藥は政府制定日本藥局方收載の藥品三種と鹽化水銀を主藥とし、副作用の無き事を期したる許可藥で、ヨコネの治療は勿論、第二期全身梅毒、潰瘍、梅毒性ロイマチス等を本劑の內服によつて直に排毒作用を行ひ、梅毒から來る不快な症狀や局部症狀が漸次薄らいで治療の目的を達し得るのである、恐るべき梅毒を早く治療せられよ、一日も早く有田ドラッグの梅毒劑により治療の目的を達せられよ

梅毒藥 | 特製 十七日分 六円 | 別製 十七日分 十八円 | 服用三十日分 十四円

高價藥劑配劑公開
有田ドラッグ專賣所々在地

京城 □鍾路本局前 □本町 □黃金町 □明治町 □南大門 …（以下所在地）

有田音松製劑は賣任藥につぎ他の一般藥店には販賣してゐませんから左記專賣所でお買取下さい

巨大なる藥師 有田音松製劑 藥種大阪府本町 の商標あるものを御買取あれ

肺病藥 (肺炎・ろくまく炎)

我が製劑部に於て製用され、日本藥局方治療劑に於て優秀藥と定められた日本藥局方收載二十三種の配合により數種の綜合的治肺劑である。現今は藥品の取締が非常に嚴重で、處方又は誇大廣告は絶對に許されず、左記の高價配劑公開の如きも寸毫も虛偽はないのである

發賣する肺病肋膜炎の全藥は、何れも、左記に公開せる高價藥品の配劑と有田製劑であつて、正確な配劑を採用し、價格も正しい藥劑によつて實際に全快されたもので全快證明書にあるから、正確な氏名を明記し、全快記念に公表するので、有田製劑の肺病藥は歐米より優秀で重用出來るものである

(時價 一キロ瓦の價格)

結核治療劑 政府醫學、高等醫學者選定 日本藥局方收載 一種 二百六十圓 外一種配合
鎭咳祛痰劑 五種藥綜合配劑 一種 七百四十圓 外一種配合
結核解熱劑 一種 二百三十圓 二種 三十一圓
強胃強腸劑 政府制定日本藥局方收載 四種藥綜合配劑
食慾促進劑 一種 二百六十圓 外一種配合
鎭靜劑 一種 五十二圓
消化劑 一種 四十七圓 外一種配合
酵母劑 五円五十錢
滋養強壯劑 一種 五十二圓
ホルモン劑 一種 千六百圓 二種 千二百圓

有田ドラッグの藥劑が、肺病や肋膜炎に如何に有効なるかを素人目に判別出來るのは、食慾の增進、便通の調整、體重の增加、結核熱の解熱、咳の緩和、痰の減退などで、これが回復に向つた何よりの證據であるから、油斷なく養生せねばならぬ

漸く服用して、藥効が顯れて來たら體重が日一日と增加するから、カンカンで目方を計られたい

● 特製治肺劑（八日分）十円 別製治肺劑（八日分）十五円 服用十六日分 二十八円

● 有田血液藥 四円

北鮮東滿版

咸北の鰮油肥
組合員の手持

【清津】咸北鰮肥現在高は組合委託の搾粕二萬五千八百四十七本、組合員手持約五萬本、合計七萬五千餘本で魚油は約四萬罐の組合員の手持がある。この内魚油は本月中に組不定量入札で全部商內竣立手仕舞となる見込みであるが搾粕は目下下向き相場であるため組合でも關急がず組合員の手持鰮も大阪の際で組合委託までにはなほ相當賣時日を要するので手仕舞は五月に入る模樣である搾粕相場は目下のところ十貫三圓五十錢で昨年の高値三圓八十五錢に比し三十五錢の開きをみてゐる

原州送別會

【原州】大[illegible]協公署勤務羅南七九聯隊入營送別會は二十二日公會堂で舉行

白頭山の公園化
原始的雄大さは天下一品
國際觀光客を誘致策する
長白縣署の大計畫

【咸興】滿洲國長白縣公署では鮮滿國境の靈山白頭山を國際公園化する大計畫を樹立し目下滿洲國政府に對し投資方要求中の趣であるが、同山が國際公園となつた曉には千古斧鉞を入れぬ大樹海、珍奇な高山植物、鮮山湖水を一望に收める大展望、神秘の湖天池、鮮支定界碑、等々雄大な觀光コースは惠山鎭から卅七里に亘り絕景な平地公園に飽きた觀光客に歡迎せらるゝものと期待されてゐる

流腦炎元山に發生

【咸興】文川郡都草面祭頭里方落動は二十三日流行性腦脊髓膜炎と認定、元山道立醫院に隔離收容された、本年に入つて咸南道內に發生した流腦患者は興南二名、元山一名と今回のもの合せて四名で興南の二名は死亡し現患者二名である

咸北農業技術員會議

【羅南】咸北道の農業技術員打合會は二十三、二十四の兩日道會議室で開催、本府農林局山本技師、堀山農事試驗場北鮮支場長も臨席した、會議內容は次の通り

▲協議事項──冷害對策、田作改良增殖計畫の更改、第二期秋耕實施計畫、第二期肥料改良增殖獎勵計畫

▲指示事項──水稻早生品種の普及、籾檢查、秋耕督勵、金肥の施用指導、農家の副業

▲注意事項──田作指導による優良品種普及並に更新計畫、大麻增產計畫、農事相談所の活用

無情な和尚さん
小作人の訴へ

【咸興】お寺相手の小作爭議──咸州郡上朝陽面新間里林發業、鄭某の兩名は二十三日附咸興地方法院に名刹歸州寺の和尚さんを相手取つて小作爭議調停方を申請した、その主張するところによれば田二千九百六坪を小作し契約によつて收穫の半分は相違なく小作料として納付してゐるのに歸州寺側では最近理由なく小作權を他に移轉したといふにある

泪江解氷に新記錄
さすがに大堅氷の緩み遲々として
遂に五日も遲い緩テンポ

【平壤】十數年來かつてない暖冬の連續襲來に何時緩むとも知れなかつた大同江の堅氷も最近の暖氣のため日一日と碧水への更衣を急いでゐたが廿三日平壤測候所は大同江完全解氷を發表した、この解氷は平年に比し十七日、昨年に比し廿九日おそく、しかも同所創立以來の記錄大正十二年、昭和八年の三月十九日を破ること五日、正に新記錄を作つた

天然痘發生
清津府外に
現患者二名

【清津】天然痘は目下咸北道下各地に發生をみてゐるが遂に清津管內にも侵入、二名の眞性患者が發見されるに至り當局は極力防疫に努めてゐる患者は富寧郡西面沙口洞農業黃巳國及同郡同面斂阪洞金成玉で黃は去る十二日、金は九月二十九日發病臥床中のところこの程發見されたもので黃は治癒もなく病勢、金は經過良好と判明した、然し目下感染の兆はないと

原州齋藤子追悼會

【原州】郡主催で故齋藤內府の追悼會を原州法泉寺で二十□日正午□時より官民合同で執行した

店員公休日
開城で擴張

【開城】商工會議所では去る二十一日金物商、紙物商組合員に四月より每月第一日曜を公休日として實施することに定め通達した

鴨江材の進出策
立木拂下の早期實施で
他地材より安い材木を搾へ
全半島に販路擴張

【新義州】朝鮮木材商競合組合ではさきに內地、外地材の朝鮮進出を防止するため總督府に對し官行事業には朝鮮材を使用されたき旨の陳情をなしたが、何分朝鮮材、殊に鴨綠江材が全面的に半島に進出しない最大原因は內地材より高價にあるためで、安價であれば朝鮮材の使用は勿論なので、こゝに根本的理由を究明して內地材を驅逐することを見出した鴨綠江木材產業組合では『朝鮮材の半島進出は生產面の低下から』といふ目的の下に從來の立木拂下を今年から可及的に早く實施し、各製材業者の餘裕ある操業の下に證貨の經濟をはかり、以つて朝鮮材をして充分競定して爭利を得るやう生產面の低下運動に對し二十三日總督府に立木拂下の可及的速刻實施の陳情書を提出した、生產費輕減と業者の利益による朝鮮材の進出を目指す同組合の經營運動に立脚した朝鮮材販路擴張策は鴨綠江材の更生に對し指南を浴せたものとして注目されてゐる

歡送迎會

【茂山】守備隊では今回轉出した前田大尉、村上軍曹、小林少尉、大宗、中島兩軍曹及び新任岡本衛戍病院分院長の歡送迎會を去る十五日夜同隊集會所で催した、なほ官民有志は前田大尉、村上軍曹のため同夜海月樓で送別會を開いた

請負制に變更
會寧の糞尿
汲取り制度

【會寧】邑では昨年來市民の糞尿汲取を直營で行つてゐたが、過日の邑會で議決の結果、來る四月から直營を廢して請負にすることになつたので二十四日午後三時半から邑事務所に町總代區長等を集めて請負制度について種々打合せたがなほ近く糞尿汲取の公入札をやることになつたが邑では最初入札價格を最低二千圓ときめてゐたが事情もあるので二千五百圓に變更されることに內定した

十八娘驅落

【北青】邑內東里林澄花（一八）は去る廿二日夜家人の就寢中、下宿人の京西原トラック運轉手崔某と手をとつて驅落した澄花の父は數年前から出稼ぎに出て母と二人の貧しい生活に多少とも收入を得べく五ケ月前から崔を下宿させたところ、いゝ仲になつたもので西邑に與ことといふ噂もあつた

JBBK局
正式に認可
技術的調查に着手

【平壤】JBBKの正式認可は廿三日遞信局長をもつて發せられたので放送協會では直ちに假放送所の手續をとつたが同協會では廿四日技術部長を來壤せしめ大事務長と共に假放送局の技術的調查を行つた

義捐の飛檄
殉職消防手に
二千圓を贈る

【咸興】既報殉職消防手、惠山鎭南部和台に對しては消防協會咸南聯合支部に於いて討議の結果、同協會から甲號第九號により警察官に十圓と勅令第九號により公務傷者二百五十圓の合計五百圓を給する外に道內各消防協會支部に飛檄して篤志家の義捐金一千五百圓を募集し合計金二千圓程度を贈つてその窮境を救濟することになつた

自慢の緬羊
京畿道技師
會寧視察談

【會寧】京畿道畜產課杉本技師は二十四日會寧邑の緬羊飼育狀況を詳細に視察したが左の如く語る

會寧邑の緬羊飼育成績が優秀であると聞いてゐたが實際に視察してみて全く想像以上に素晴しいのに驚いた、京畿道でも新年度から緬羊飼育の計畫をたてゝゐるのでその參考に資するため先進の會寧邑をはじめ各地を視察るわけである、これから淸津から慶源方面を視察し緬羊の飼育ぶりも見學する考へである

會寧の神社費
朝鮮人側も
負擔の協議

【會寧】神社費は從來內地人だけで負擔してゐたが、敬神思想の普及と共に今年から朝鮮人側にも負擔せしめることになり邑では二十四日午後一時から邑事務所に朝鮮人民有志代表に各區長を依託し大體五百圓程度の負擔額を提示して協議したが意見區々にして纏まらず更に文書で本月中に回答することになつた

金知事羅南訪問

「一」金東勳北知事は北鮮聞島觀察の途次二十二日朱乙に來着二十二日咸北道廳を訪問、同夜赤十字における官民有志の招待會に臨み、朱乙に引返して宿泊、二十四日間地城、清津經由、羅南、雄基方面へ向つた

內藤朝電社長

【一】朝鮮電力株式會社內藤社長一行十名は道理財課長の案內で廿三日來城、無煙炭坑を視察した

人の動き

▲杉本京畿道技師　二十四日會寧から間島方面へ

▲吉利會寧警察署長　二十二日京城へ

▲片岡咸北警務課長　廿三日歸任

▲江頭同技師　鏡城、富寧兩郡下へ（二十一日から廿九日まで出張）

▲前田同產業課長　道內出張から二十二日歸廳

▲前田直光氏（新任東京本所憲兵分隊長）廿三日午後二時十五分羅津發家族同伴赴任

漁業振興大評定
咸北漁業關係者二十餘名會同
二日間對策を練る

【羅南】咸北道の漁村振興協議會は二十五、六の兩日道會議室で開催、道內漁業組合、水產組合の組合長及び理事三十餘名出席し、第一日は水產會提案、第二日は漁業組合提案について評定した

▲第一日──漁村振興對策、漁業更生計畫に關する施設改善、漁業更生計畫に基き漁業組合において既に實施せる事項▲第二日──漁業組合聯合會の設立、漁業稅輕減、共同施設、漁村購買時日の制限、共同施設、漁村購買其他購入資金融通方法その他

開城署の痲藥中毒防止

【開城】警察署では痲藥中毒者の全滅を期するため全部落にして痲藥中毒に陷つてをらぬかと細密に調査に着手した

江原道農會
畜產物宣傳

【春川】江原道農會では二十一、二十二日開於自拔きの場所で肥育牛肉、バター、ハム、ソーセージ、ラード、鮮蛋、朝鮮等畜產加工品の食品即賣會を催した

江原道議の產業視察

【春川】江原道では道會議員の第二回道內視察を左の日程で試みることになり、藤崎地方、李產業兩課長が引率の筈

▲第一班張稷集外師寧、原州、三陟議員（五名）廿五日京城出發伊川、平康、鐵原、金化、洪川、淮陽、金城、華川、揚口、春川（三十一日解散）

▲二班崔富外半島、伊川議員（五名）廿五日京城出發忠州、寧越、平昌、橫城、原州（二十九日解散）

大沙河口子の慘たる廢墟

【延吉】西南岔口子の平原から更に敦化子に向ふところ際天部落は之だけにみる悲慘流となり吹雪を蹴つて行く皇軍の討匪行を偲ばす好緩衝地帶である崗地こゝに三面大甸子から南下すれば哀れ共匪の襲來を受けた大沙口子の部落は六十有三戶焦土と化し、今はたゞその悲慘な跡を遺すのみ部隊はこゝに露營する、凍てつく月光、遠く大陂嶺上にまたゝく北斗の星、大沙河口子討匪行の夜は更けてゆく（寫眞は大沙河口子部落の廢墟）

東滿の豐庫安圖をゆく【三】

大草島燈台
事務開始

【羅津】一等燈臺として霧信號、無電、通過船照明、氣象、海洋觀測、島民調查等を司る羅津港口の大草島燈臺は工費二十五萬圓を以て昨春着工、本秋完成の豫定であるが、設備を除く諸建設、無電等の諸施設は既に竣工、首員雄氏外二名も着任の上事務を開始したが、十一年度からは雄基測候所の支所となる見込みである、なほ現在燈臺入口には小草島、松島、牛浦岬、梨津の各燈守設置がある

三公普設立
咸南當局認可

【咸興】一面一校計畫の昭和十一年計畫に屬する北靑郡新浦、三水郡襟水、甲山郡普天の三公立普通學校は二十三日附設立認可の指令があつた。何れも四年制一學級である

採石場撤廢主張
松本議員一人で頑張る
質問やうやく油が乘り議場一時混亂
二日目の元山府會

【元山】府會（第二日）は廿四日午後一時廿五分開會、前日に引續き歲出經常部の第一讀會を開き道路撒水、公園、海水浴場、運動場、採石場諸費を上程

▲鄭蓮沫議員　撒水費も海水浴場費も共に三百五十圓宛計上されてゐるがこれ位で完全に撒水が出來、全鮮一を誇る海水浴場が維持されて行かれるか又撒水箇所は何處で方法は從前通り手車でやるか又自動車を使用する考へはないか

と質問の第一矢を放ち

▲羽野番外　自動車でやる考へは持つてゐるが今年は豫算の關係で手車でやる又海水浴場費はこれでいゝと思ふ、撒水箇所は人家の少ない一等道路である

▲藤川議員　公設運動場をもう少し有效的に施設する方法はないか

▲玉田府尹　此件は目下懸案となつてゐる某問題が解決の上積極的施設を爲すか否かを決定したいと思つてゐる

▲金景俊議員　木村府尹の時であつたと記憶するが元山里石油會社附近の松原に小運動場を造る計畫があつたが其後どうなつたか又造る考へはないか

▲大塚番外　この問題は度々聞いたが今の處造る考へを持つてゐない

▲南白稻議員　人家のない一等道路のみに撒水すると云ふが交通量を考慮して撒水箇所を選擇してゐるか明石洞附近の道路は學童の通學路であるから衛生的施設からしても是非撒水して貰ひたい

▲大塚番外　人家のある所の撒水は沿道住民からの寄附によつてやつてゐるのだから人家のないところをやつてゐるが施行細則したいと考へてゐる

▲南白稻議員　欵項目は從來通りにされたし又物價指數を一割五分騰貴と見て各項目に於てそれだけ增してあると思つてゐたら一割五分乃至二割以上に見積つてあるこの點如何

▲羽野番外　人員の數材料の增減によるものである又撒水は交通量を考慮して今後其の場所を選定する

と答辯しついで松本議員立ち採石場費につき議論を續けて譲じ立て『遠長が豫算面から、かくれん坊してゐる、其の行衛を知りたい』とまくし立て最後に

この事業は赤字を嚴はんが爲め職員が編成されてゐるもので頭腦して原體さずの現實築路だと醜論を持ち出す、これに對し大塚番外十年度の成續其他詳細說明を試みて後

府事業及び其の工事數與しつゝあるに照らし今後この事業は有望であり且つ元山建設には最も必要で右の持續しは商店に於ける商品のストツクと同一イザといふ場合に間に合ふものであると結び說得大に努めたが松本議員なほ追究の手を緩めず

三四千圓の缺損あることは明瞭である、しかも市場の石材に比し高價であるこの事業を何を苦しんで存續するか

と理事者と渡り合ひ

必要だから存續するとなれば斷然反對であるがこれが中止による失業員を出すのが苦痛とならば即ち已む

と、のしかかつて追擊し

▲杉野議員　松本議員は理事者の說明が充分に分つてゐないのではないか、理事者の說明によると會社と選び製品持歸をストツク品と見做されない關係にあるので、この分を見込まないと缺損のやうに見えるがこれを見込めば決して損はしてゐないといつてゐるではないか

と松本氏說得に乘り出し理事者に今一應詳細說明するやう勸め大塚番外丁寧にも再度面倒な數字を繰返して說明すれど尙も

▲松本議員　實際に照らし運營費が計上されてゐない點から見ても缺損は明かである赤字を出して迄も存續する必要がどこにあるか

と反駁し杉野氏の船長其他の給料、備品、消耗品費等事業費の外四階の費目に計上されてある、之等を考へずに言つてゐるのではないかと反駁に反駁を加ふれば

▲松本議員　海上運賃はこれに出てゐるが陸上運賃と見るべきものがない

と理事者、杉野氏、松本氏の三者間に實に一時間餘に亙る押し問答が行はれた後

▲宋貢合議員　この事業は吾々に吞みこめない問題であるから委員附託とし解決し置いては如何と動議し神宮議員も宋議員に贊成し議場漸く騷然、混亂に陷らんとしたので議長十分間の休憩を宣し此の間該議題を廻ぐつて懇談に懇談が行はれ開議の質問を打切り

▲大田議員　夏季に於ける松濤園は外來客も多數あり殊に海にも近いのでこの方面の道路に撒水して貰ひたい

▲朴容大議員　浴場費から出すと云ふが同費は僅か三百五十圓しか計上されてない而も每年同じである、府當局は朝鮮一の海水浴場を餘りに等閑し過ぎてゐる聞く處によると西湖津海水浴場には道から一萬五千圓の補助が出てゐるといふ之に對し元山の海水浴場にも補助されるやう道に申請したところ道では唯考慮して置くと誠に心細い回答であつたと承つたが今少し設備に力を入れる考へなきや又道との交涉はどうなつたか

と問答し、ついで

▲羽野番外　海水浴場費は全部海面設備費であつて陸上は海水浴會社でやつてゐるのでこれで充分だと考へてゐる、道當局との交涉は未解決のまゝであると問答しついで水道費に進み

▲杉野議員　本府からの補助が出ない關係上府費で應急施設をなすやうになつてゐるが擴張工事に關係してゐるものと見ていゝか否や又臨時部の十萬圓を投じて施工すれば人口幾何迄水量が堪へ得るか

▲大塚番外　この施設によつて導水時間を短縮し得られ二萬五千人以上給能力を生ずる

▲金景俊議員　山里方面に消火栓增設の要望あり

▲藤川議員　最低料を引下げ便結時斷水の設置を防止策として如何

▲大塚番外　ツ策と考へるが從例改正のこともあるので研究しく

五分休憩の後傳染病豫防費、檢疫費、汚物掃除費、墓地費、火葬場費、屠場費に進み敦議醫院化院につき矢野議員の質問あり松本議員は

▲金景俊議員　遊廓は女が資本であるのに其の衛生費をどうして府で持たねばならぬかは廢止せよ

と紅氣焰をあげて汚物掃除、營地費等でダレ氣味になつてゐた議場は春めき、矢野議員の緊張論も杉野氏の敬老說に茶番化され神宮氏の一人記念時便問題も理事者の組說など議論も愛嬌たつぷりで議場の進行遲々後西村氏の屠場燒却による餘の利用及びドイツより仕入れる肥料畑に新屠タンクが附近の田畑に及ぼす惡影響等の高說があつて五時散會した

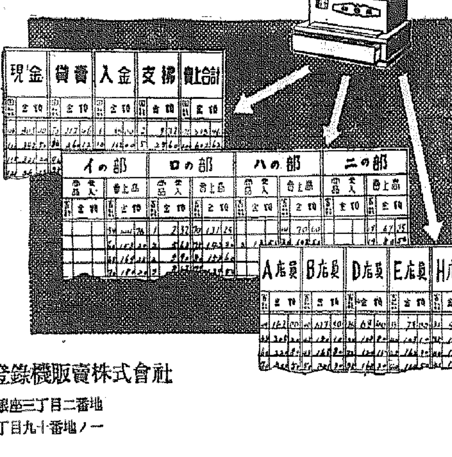

商賣繁榮の秘訣＝三監督!!

商店の經營は計數で―

取引別＝商品別＝店員別
の監督と完全なる統制を

日本金錢登錄機による
計數的經營法を研究せられよ

御受用案三百五拾餘高
價段貳百五拾圓より
合計加算器1個より30個まで
月賦の御相談
經營資料7號送呈

日本ナショナル金錢登錄機販賣株式會社
本社　東京市京橋區銀座三丁目二番地
京城販賣所　本町二丁目九十番地ノ一

Ideal Ideal Ideal Ideal Ideal Ideal Ideal Ideal

從來の濃化粧法を一變した

アイデアル特製煉白粉

白粉下なしで特に濃くつく

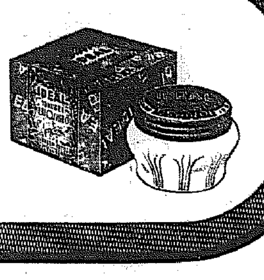

今迄の様に白粉下が要らず今迄の白粉の1/2位の小量を水に溶いてクリームを引くあの調子でお肌にスリ込めばクリームの様に伸び乾くに從ひ白さを增し濃化粧乍ら實に自然な美しさ

白・肌　各五十錢

東京　高橋東洋堂

ネオスA

沃度含有量
昆布の千五百倍

各一粒は幅五寸長さ五尺の昆布に相當す

ネオス・エーは上記の如く大量の沃度を濃縮せる最新沃度製劑にして、吸收良好且つ副作用絶無、沃度本來の特性たる一體内毒素の排除及淨血、二新陳代謝機能亢進、三綜合ホルモン分泌增進の三大作用を積極的に發揮せしめ得たる有機性コロイド沃度である。故に大量を要せず

疾病治療に一日三粒
健康增進に一日一粒

の投與を以て足りる。即ち醫藥としては各種疾患に對し積極的に其の病原を芟除し、生命元素としての微妙なる生化學作用は全身の細胞を强化し、早老を防止し、體質を向上せしむる。沃度含有量實に昆布の千五百倍、及び豊富なるヴイタミンA・Dを含有するが故に一劑を以つて治療强壯榮養の三大効果を期待する事が出來る。眞に最新沃度科學の結晶、斷然從來各種舊式沃度劑の比ではない。

一粒强壯劑

結核疾患・動脈硬化・
血壓亢進・神經衰弱
慢性疾患・虛弱體質
精力減退・糖尿病
潜伏及遺傳黴毒

小瓶發賣 一圓八十五錢

藥價
新發賣小瓶 一圓八十五錢
一〇〇粒 四圓三十錢
二〇〇粒 八圓
五〇〇粒 十八圓
一〇〇〇粒 三十四圓

小兒用 ネオス・ビー
藥價
新發賣小瓶 一圓二十五錢
一〇〇粒 二圓八十錢
二〇〇粒 五圓
五〇〇粒 十二圓
一〇〇〇粒 二十二圓

靜脈注射用(文獻進呈) ネオス・アルフア
三〇瓦アンプール入六本 四圓
六〇瓦アンプール入二本 二圓
一〇〇瓦アンプール入二本 二圓八十錢
一五〇瓦アンプール入二本 三圓五十錢

東京神田神保町三
アルス藥品部
振替東京七三一九
電話九段二一七五 二一七六

關西代理店
[illegible]

・全國有名藥店及各百貨店にあり・

……分散時と今日の空運を論じ、懇談委員會の内容について述べ午後零時十分散會した

狗峴嶺の嶮を征伏し 待望の列車价古へ
さしもの難工事も着々として進み 大小廿餘の隧道近く開通

鐵道建設の全技術を傾注して征服中であつた滿浦線狗峴嶺の嶮は、來る四月中に大小廿一本のトンネル開鑿工事を竣功する豫定で、今秋十一月十六日から營業を開始し待望の列車は价古に向つて走ることになつた、着工以來實に二ケ年さしも難工事といはれた狗峴嶺の大自然を征服して局鐵建設史上に記錄的工事として明記されるが滿浦線には二キロ半の大トンネルはじめ、十餘のトンネルを開鑿する難工事が控へてゐるので、今春から明後年にかけて再び自然との闘爭がつゞけられるわけである全通の曉は實に卅餘のトンネルをくゞつて日滿連絡の列車が運轉されるはずで、重疊たる山岳地帶の地下を潜つて進む車窓の眺望は局線鐵道の飛躍として旅情を慰めるに足るものといはれてゐる

帝人事件公判

【東京電話】帝人事件第九十七回公判は二十六日午前九時半から開廷、前回に引續き永野氏の訊問に入り、同氏は株價と財界との關係について證り、昭和八年夏帝人株價をきゝとつた

匿名の二少女 感心な献金

廿六日朝京城鍾路署を訪れた十二三歳の少女二名〝私達は校洞公立普通學校四年生ですが、本を買つた殘りで僅かですが滿洲の兵隊さん方へお送り下さい〟と現金六十錢を差出したので、署員一同が感激して名前をたづねると〝名前を言ふと先生に叱られます〟とそのまゝ立去つた、同署では直ちに手續きをとつた

我監視斥候の將兵を 外蒙兵が不法射撃
應射し、向井一等兵戰死す

【新京二十六日電通】關東軍發表二十四日午後五時頃我が監視將校斥候長以下十五名がハルハ廟東南、滿洲國領ハラへン河北部支流北側地點に達せる時、南部支流南岸道路上にある箇形家屋附近の敵陣地（距離千五百米）より輕機關銃、擲彈及び小銃の猛射を受け火力優勢の爲め離脱困難なるを以て已むなく之に應射し、日沒を以て歸還せり、敵の射撃は一時間半に亘り、この戰鬪に於て我が一等兵向井政一氏は左胸部に盲貫銃創を受け死亡せり

故北白川宮富子殿下 葬場の御儀

【東京電話】故北白川宮能久親王妃富子殿下永へに神鎭まります日、二十六日豊島岡町の御殿で午前七時より柩前祭を行はせられ、同八時五十分御靈柩御發引あらせられた、これよりさき豊島ケ岡御墓所では葬場の準備を整へ　天皇、皇后、皇太后三陛下御下賜の御榊御眞榊等左右に御列、廣田首相始め各國務大臣、湯淺内府、松平宮相、木戸侍從、議長以下勅一等以上文武顯官、總督、各國大公使等百餘名午前九時四十五分柩前に参入、勅使黒田侍從、皇后宮御使大金事務官、皇太后宮御使西邑事務官參進すれば、近衛一個大隊は正門外で捧銃、「悲しみの曲」ゆるく吹奏する中に御靈柩は粛々として祭場に御着、御祭祀長以下奉仕申上げ午後零時二十分御埋葬の儀を終へさせられた

故高橋翁の葬儀
築地本願寺で盛大に執行 多摩墓地に埋葬

【東京電話】二・二六事件の尊い犠牲となつた前藏相高橋是清翁の本葬は、月こそ變れ同じ日の同じ二十六日午後零時半より築地本願寺で佛式を以つて執行された、午前十時赤坂表町の高橋邸では品未亡人、嗣子是賢夫妻以下の遺族、親族、數多いお孫さん、山本委員長以下葬儀委員が集まつて自宅式を執行同十一時半出棺、人垣を作つてこれを見送る人々、小學生なども深く頭を垂れて聲を呑む、靈柩は粛々と行進、正午千に餘る花環に埋れて葬場築地本願寺に到着本堂内陣に安置され、大禮服姿の翁の遺影、生前の勳功を語る大勳位菊花大綬章　天皇、皇后、皇太后三陛下を始め奉り、各宮家より御下賜の生花、夥しい花環に飾られ午後零時卅分喪主是賢氏以下の遺族、親族、山本委員長以下葬儀關係者、岡田前首相、廣田首相初め各大臣、近衛貴族院議長、松平宮相等名士顯官着席、儀仗兵近衛步兵第四聯隊師田大佐指揮の一個聯隊參列、午後零時卅分勅使大谷侍從、皇后宮御使大金事務官、皇太后宮御使清閑寺事務官の御代香あり、廣田首相、馬場藏相等の弔辭、讀經の後、主賓以下の燒香あつた、この時儀仗兵は「悲みの曲」を奏し、同二時より告別式に移つたが、萬餘の人々の燒香は絶えず、同三時まで式の終了を延期する盛儀で事實上國民葬の觀を呈した、かくて遺骸は式終了後同三時半靈柩を出發、多摩墓地に向ひ、同四時十分墓地に埋葬された

故齋藤子爵の葬儀
郷里水澤で執行 遺骨は菩提寺へ埋葬

【水澤電話】故前內大臣子爵齋藤實氏の郷里水澤に於ける葬儀は、廿六日正午より故人の生家なる同町吉小路の邸内に於て行はれたが故人の德を慕ふ有志知己多數參列盛儀であつた、遺骨は午後三時菩提寺大林寺に運ばれ、故子爵が生前選んでおいた境內墓前の地域よき墓所に埋葬された、なほこの日縣下各地方に於ても納骨祭が行はれ、大勢の民衆が冥福を祈つた

殉職の五警察官に 潮内相より哀悼文
地方長官會議の席上朗讀

【東京電話】二・二六事件に際し治安警察の職務に身を以て遂行し、その職に殉した警察官の行爲は國民絶讃の的となつたが、潮內相は二十六日午後四時內務省に開會された地方長官會議において訓示終るや、引續き殉職警官に對する哀悼文を朗讀、警察精神を強調した

哀悼文

今回事件に際し身を挺してよく防衛任務を徹した功績は、遺憾なく警察精神を顯現し、吏道の精髓を發揚せるものにして、その壯烈なる眞に他の範として後世に傳ふべし

畏くも叡聞の御沙汰を拜し、洵榮永く死後に及び天恩優渥眞に感激に堪へず、世間の同情又頗然としてこゝに至る感謝おく能はず、この機會に在天の諸靈に對し哀悼の意を表せんとする次第なり

池田の甘栗

胞胎駐在所を襲撃
職場を死守して壯烈な最期
國境警備の華と散つた 佐々木巡査

警察功勞記章が物語る殊勳　28

咸北鏡城出身の井上安太郎巡査は大正十年江原道警察部に奉職してゐたが、同年十月卅一日咸南で警察國境警備部隊臨時派遣員に率先して赴く、國境惠山警察署管下胞胎駐在所に配屬されて日夜國境警備の任務に勤勵してゐた

□—□

大正十一年七月廿八日のことである、首都東隊巡査は勤員一名を伴つて國境視察のため出動したので井上巡査は同僚二名と共に駐在所に殘留、附近警戒の任にあたつてゐた時、早朝一部落民が突如あわたゞしく驅け込んで來た「只今約四十名の賊を待つた匪團が部落のはづれに侵入して參りました」と息せききつての注進に、これは只事ならじと同僚一名と共に直ちに定められた警備位置につかんとしたが、この時既に部落內に侵入した賊は駐在所を包圍し銃口を揃へてゐた

□—□

これは後に至つて判明したことであるが、彼等は對岸に根據を有しその大膽不敵な兇暴ぶりと、神速機敏の行動をもつて一帶を震撼せしめてゐた光復團匪賊の一味であつた、今や風の如くに潜入して既に包圍の體形をとつてゐるのである、今はこれまでと駐在所を防塞に死守の決心を固めた、正面から攻めよせる一團が合圖の一發を放つや、左右背後から一齊に狙ひうちをあびせかけて來た

□—□

井上巡査は最初敵の形勢を窺取し偵知に備へ持久戰法をとることにした、正午には首都東隊巡査も歸着することになつてゐたし、それまでには匪賊駐在所と連絡もとれよう、こゝは一發でも彈藥を無駄に出來ないと、はやる同僚を抑へて一發々々正確に照準をつけた

□—□

だが十數倍の敵勢の射撃はまるで連射砲のやうに續けられ、彈丸は壁をうち抜き、硝子板を破壞して危機は次第に切迫した、咄！一彈は同僚の銃に命中して發射不能に陥つた、而し隣兩隣作の訓練を積んだ彼等は直ちに一名を援備にあたらしめて二挺の銃をもつて應した、やがて二時間、三時間と、時は經過し、賊團にも相當の損害を與へ勢ひもやゝ衰へたと見えたがなほ執拗に迫つて來る、如何に狙ひ正しくとも僅か二挺をもつては數十挺には敵し得べくもない、つひに危機が來た、そこで井上巡査は同僚を顧みて「この上は敵中に突入して一人なりとも多く倒してはてよう」と最後の決意を告げ、自ら銃をとつて躍り出た、續いて、同僚も決死の覺悟、これにはさすがの賊も恐れをなして一齊に逃げ足たつた、この機を逸すなと井上巡査は日頃つけた首眼にしい賊徒に追ひすがつて一發のもとにこれをうち倒した

□—□

返り血をあびて阿修羅の如くなほも奮闘を續け、十數名に痛手を負はせたが、早朝から四時間に亘る奮鬪に、疲勞と空腹のため次第に氣力の衰へをみせかけた刹那、背後から狙ひかゝつた賊の一彈は哀れ井上巡査の胸板をうち抜いた、何んと壯烈な死よ——

□—□

國境警備戰線の華と散つた受多報國警察の士と共に井上安太郎巡査は永へに半島の護りとなつた、昭和十一年七月廿八日警察功勞記章が追授されたのである

半島の諸社會事業
新たに調査委員會を設けて 積極的に新施設講究

總督府で實施してゐる窮民救護事業は社會事業として積極的に行ひ好成績を擧げてゐるが、この他の社會事業施設及び方法に就いては內地に比べて非常に遅れてゐるので、これが徹底を計るため、來る五月頃社會事業調査委員會をこしらへ、委員長には今井田政務總監が就任、各委員には府內各地の社會事業及び教化團體關係代表者や內地のこの方面の權威者が參加し將來において朝鮮の事情に適した社會施設の根本策を練り、委員會の建議案を基礎として總督府では昭和十二年度からこれに要する豫算を編成、積極的に社會事業施設の實現に乘り出すことになつた

オリンピック東京招致　國際オリンピック會長ラツール伯招待午餐會が二十四日正午から丸の内東京會館に開かれた、嘉納、副島兩國際オリンピック委員、東京オリンピック招致委員長德川公爵、オリンピック後援會長内田信也氏その他五十名出席、午餐を共にしながら種々東京オリンピック招致に關して懇談、午後三時頃散會した（寫眞、右より嘉納、ラツール、德川、牛塚、副島の諸氏）

反日聯合賊團 小三岔口を襲撃
○○守備隊出動撃退

【龍井廿六日電通】反日聯合賊團約八十餘名は廿三日夜琿春縣を擾亂して小三岔口に襲來し市街地に向け一齊射撃を初めたので當地警察分署ではこれに應戰し約二時間半の後賊は退却した、急報に接した○○守備隊から古賀少尉の率ゐる○○名が出動し二十四日京圖線路驛子驛東北地點で賊百二十名と遭遇し交戰の結果賊三十八名を遺棄小銃十八、拳銃三を鹵獲すると共に人質七十五名を奪還し凱旋したが、この戰鬪に於て預倉一等兵は負傷した

父の魔手を逃れて 舞台へ復歸の願ひ
鍾路署へ駆込んだ人氣女優朴さん

絢爛華やかな舞臺にそのあで姿を現し、天才的なその舞踊は完全に多くの觀衆を魅了し、或は銀幕に、レコードにその名を謳はれてゐる少女人氣スターである彼女も、やはり人の子であつた、はかない運命の悲戲に翻弄され、そして夜に狂ふ父の魔手にさいなまれて遂に私を舞臺に歸らして下さいと警察へ哀願し出た人生哀話がある——寫眞は朴英姫さん——

話のヒロインは朝鮮新舞踊の人氣女優朴英姫さん（二〇）で、彼女が四、五歳の時父はもとに狂ひ出し家庭は常に嵐を呼んでゐた、新世の家に預けられたが七歳の時出が來て「父のために私は賣られてゆく、お前もそのうちに逃げなければ父の手で他に賣られるから逃げてくれ」と金一圓を出して涙にくれた、英姫さんは一圓をかたく握つて京城へ逃げ出し、あてもなく彷徨中を人の世話で李錫子一座に入り藝を磨いた結果、その天才的な舞踊は人氣を博した、これを知つた父は彼女に又もや魔手を伸ばして來たので、彼女は今度は崔承喜舞踊研究所に入つたが、それも間もなく父に發見され父の許に引戻された

それを漸くにして、脱出した彼女は鍾路新舞臺の女優となり、各地を巡業すると共に、O・Kレコードへ結婚行進曲を吹込み、更に映畫の「明朗館」に主演して益々彼女の名が謳はれた時、突如一週間前の或る夜の京城東洋劇場で興演中、京城苑井町三三五の倉庫愛といふ女性が現れ、父の命令だと無理矢理に自宅へ連れ歸り、外出を禁じて新町方面へ賣飛ばさんと謀計をめぐらしてゐたので、廿五日夜二度脱出、廿六日鍾路署を訪れ、私をこの魔手から救つて舞台に歸らせて下さいと涙にくれて願ひ出た、同署では事情をよく調べた上、彼女のために良き方法を講じてやるといつてゐる

朝鮮酒唎酒會

京城朝鮮酒釀造組合唎酒會では來る卅日午後一時から長谷川町公會堂で恒例の唎酒會を擧行する

小型自動車で 通行人を刎る

廿六日夕六時半頃京城府積善町三丁目ガード附近で鍾路一丁目金城商會方金萬龍さん（二）がダツトサン小型自動車で麻浦方面へ疾走中、京城府外孔德里李鍾石さん（二）をはねとばし、顔面に全治二週間の傷を負はせた

火遊びから 廣州の火事
十二棟燒く

【廣州】二十四日午後一時廣州郡中部面篠里四二李德氏方から發火、十二棟を全燒した原因は小供の火遊びから

通行中の婦人から 金簪奪つて入質
◇—質屋で看破らる

廿六日午後一時頃京城武德町林質店へ婦人用の金簪及耳かき時價九十圓位を入質に來た男を同店員が不審に思ひ、本町署へ申告したところ、逃げ出したので追跡引捕へ調べると、京城嘉會洞五〇吉島陽こと、同日午後一時頃京城府内通行中の婦人から拔き取り逃走した事判明、餘罪取調べ中

デパート荒し
コックは無關係

既報、去る十四日京城本町署に檢擧されたデパート荒しの事件につき富時喫茶デパートコツク前田一夫こと南君が共犯と疑へられてゐたが、南君は何等この事件に關係してゐないことが判明した

靑訓生募る

京城靑訓所に龍山靑訓では新入生の募集を開始した、願書〆切は三月末日限り入所資格は大正八年四月二日生れから大正九年四月一日生れまで

彰德女入學者

富強ナヲ、谷口紀子、田淵澄子、植田節江、片山ユリ子、渡邊八重子、酒井タカ子、上城勝子、栗栖岡ミエコ、阿部茂里子、田中昭子、小森艶子、石川眞阿紗、矢納千鶴子、佐々木靜子、野崎菊代、羅田邊代子、白石キヨ、勝井敦美、森田敬子、井澤雪子、日高文代、永澤昌子、石原光子、木島彦子、秋吉優美子、夏藤艶子、石田カツ子、寺內幸子、福山範和、寶田恵美子、播田恒子、田中節、賀原茂子、大戶久江、角田宮美子、吉原フミ、阿宮恵美子、奥山サト、吉田松美代、飯田君子、永沼房子、上原正江、金澤喜代子、泊澄江、渡島美智子、大本榮代、菱谷貞子、關根喜美子、大塚まさ、鹿島貞江、村上京子、神上好子、栗石靜子、高木千代、水野澄子、吉田信子、中島末子、黑田美代子、作田治世、大可賀宏子、佐藤昭子、關田八重子、山下幸子、有川美惠子、片山千鶴子、堀內良子、北澤富美、櫻井妙子、倉田保子、木山愛子、鈴田ケイ、宮島幸子、武田富美子、北神由美子、岡村ミヨ子、早坂サツキ、松原みどり、荒木花、川坂貞子、小久保かず、坂東靜子、田邊富美子、村田輝子、幸田ロとよ子、森本貞代、天野サキ子、岸良子、上田恵美代子、井上久子、森さちゑ、黒田美智枝、宮原宏子、沼翔榮、佐野博子、吉田サチコ、山田いず子、中川幸子、藤田治子、村田いね子、岡本伸子、弓削百合子、吉本文江、小宮喜美子、吉田文子、小牧多津、板垣文子、末松睿枝、太田ユリ子、長島勝子、松浦久子、小岩美代子（以上）

▲本科後期第一學年　加藤數枝、山野マツエ、高橋いし子、佐々木峰子、今井雪、伊藤文江（以上）

來春閣だより

二十九日まで（毎日午後六時迄）

釣魚趣味の展覽會

◇愛釣家の貴重なる參考品多數陳列展覽

◇欄竿製作の實演ます／＼好評……縱覽歡迎

高石峯氏 作品頒布

京城に生れて少年時代支那に行き奠畫の門に入つて繪畫を學んだ高石峯氏が內地から入城したのを機會にその作品を頒布することになつた、申込みは高石峯旅館（京城三角町四一旅館）か本下洞公立普通學校內田氏へ

運動場開きに 珍野球試合
四月四日に

いよ／＼スポーツシーズンも近づいたので京城府では四月四日グラウンド開きを行ふことゝなつた、當日は府廳府を始め各部長府議會議員と府職員俱樂部、京城運動記者俱樂部總合軍と野球と庭球の試合を行ふ

四月一日から 月尾島の潮湯

鐵道局では仁川月尾島遊園地の潮湯が四月一日より營業を開始することゝなつたので、今年も例年の通り同日より旅客、手荷物及び携帶小荷物の取扱ひを同驛月尾島浴客待合所で開始する

けふのスポーツ

◇ラグビー　龍中對遞信（午後二時）は京城運動場に變更、京商對崇實は京商の都合で中止

◇本府對審判部（午後四時半）本府グラウンド

けふの天氣

晴れ後曇り

難病者よ悲觀する勿れ 宗教は身心の苦惱煩悶を救ふ！

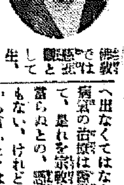

病、死の四苦より衆生を解放したいといふのが、本來の面目であるに拘らず、佛滅後に於て其面目に幾多の小刀細工が加はり、或は宗教家が得手勝手な我田引水的解釋をして、折角尊とい佛教が段々迷路に陥して、似ても似つかぬものとなり、佛教とは死後の魂の落ち付きを相談する道具と心得、隨つて佛陀は葬式と法會とで、衣食する動物なりと誤られても一言の申譯も立ち兼ねる體たらく、歎かしき事である。吾等佛教徒は、一日も早く迷ひの闇から甦りの明るみへ出なくてはならぬ。

病氣の苦惱は醫學上の範疇であつて、是れを宗教上から論ずるには當らぬとの、議論が起らぬものでもない、けれども病の起る原因から言ふときは、醫學上の原因より寧ろ精神上の原因の方が多い此事は幾多の有名な醫學者が證明してをる、斯様に精神が身體に及ぼして病の原因となる以上、之れを話さない限り病氣の全快は覺束ない、三千年昔釋迦尊は身心一如、性相不二と說かせられし如く、靈を離れて、肉を認めず、肉を離れて靈を認めず、病氣は、靈肉一致の合理的の療法にあらざれば完全の療法にあらず云々、次項つゞく（寫眞は發心和尚）京城府櫻井町一丁目　眞寶宗　發心寺

防水マント販賣店各位
本年は試みに弊店の品を御賣り下さい確實な御取引と安全な品は必ず御店の利益を増すでせう
先づカタログ御申込下さい但し營業者に限ります。
御注文高に應じ割引致します
大阪府立貿易館見本市出品店
日之出防水布商會大阪支店

一萬圓利殖　東京日本橋室町横水ビル大東社　諸方もすぐお申込あれ案内書急送

鑑海醫院　皮膚科・泌尿科・性病科　醫學博士　京城本町四丁目

坂井耳鼻咽喉科醫院　京城本町一丁目入口　醫學博士　坂井

内科・胃腸病・腦神經科　北島醫院　京城本町四丁目一五五　電話本局三二五四番

いろくとからだの毒の　あるかたは　毒掃丸をのみ　気持よく通じ毒をさる　箱入一円二円五円　東京市神田錦町　山崎帝國堂

判任文官講義　帝都五大學教授指導
小學卒業程度短期自宅獨學で一躍必ず判任官になれる
◇本講義は鋭利整然たる指導組織の下に小學卒業程度の學力で短期自宅獨學容易に、普通文官・裁判所書記・警部・警部補・看守・看守長・森林主事・稅關官吏・遞信官吏・鐵道官吏・滿洲國官吏等各種判任官となる資格を得、生涯の生活安定を絶對確保する
萬物躍動の春　立志奮起の時　正に勉學の絕好機！！全獨學者は、この好機に良き講義録を繙いて輝かな官界に躍進せられよ！！
●先づハガキで左記へ見本を請求あれ！！
東京市下谷區上野櫻木町二〇　日本普文大學出版部
講義見本進呈

入院隨意　西原産婦人科　新龍山三角地　電龍一〇三五番

特別案內
外務社員及特約店募集　最新發賣　アイスケーキ
二和冷凍商會支店　京城南大門通一丁目

外務社員招聘
內地人ニシテ敎養アル二十五才以上、紳士品給招聘ス特ニ軍人官吏御出身ノ方ハ歡迎　身元確實ノ方ヲ望ム。經驗ノ有無ヲ問ハズ責任指導ス
日本生命京城支店　部長　小門

京日案內
淋疾・黴毒　塩井醫院
ハギレ　モス新モス人絹小間物卸　津村
女中　入用
產婆
製圖
女店員
女事務員
運轉手　入用
吳服店員
給仕
求大學生
產婆　看護婦　給仕

本紙一萬號記念三千圓懸賞一等當選　東京廣上演映畫

人生謳歌 (104)

森岡多作

寺本忠雄畫

虎穴に入る（四）

▽化粧の序曲は理髪から△

美容院の廣告を横目に見て、二人は逆らつて其處を出ると、地下室の階段を上つて行つた。いきなりガソリンの臭ひ風を感じると、二人はビルデイングの横から、地上に出てゐた。

相川はさつき、美容院の弟子にいひつけて、山邊に自動車を呼ばせたので、あのリンカーンの姿は

其處等に見えなかつた。

『そこでと……』

『そこでと……』

『どうしますか?』

『どうします?』

『何處へ行きますか?』

『何處へ行きますか?』

『眞似をしてたんぢや困りますよ……』

『だつて、私はあなたの影のやうなものよ。御附添役はあなたなんですもの。だからあなたが連れてつてとこへ、どこへでも行くよりほか仕方がないわね。』

『ぢや、私の連れてくとこへ、何處へでも行きますね?』

相川はニヤリと北叟笑んで言つた。

『ええ、ええ、今日は私がお客様なんですもの、御案内人のいらつしやる通りに從いて行くわ。だけど二晩山はちよつと困るわね。もうすつかり流行らないんですもの……』

（よし、それならホテルが待合かにしよう。）

相川はクライスラーらしいタクシーを止めた。そして運轉手にそつと囁いた。

自動車はぐるりと廻轉して、新都の方に向つて走り出した。智美の見馴れない町並が、後へどんどんと後退して行つた。あたりには

もう夕闇が迫つてゐた。智美は、ふと病院のことを思ひ出した。鑑次の其の後の病勢が氣になつた。（輸血の必要があるのぢやないのだらうか。）智美は乳吞兒を置いて來た母親のやうに心配した。あの神經そのもののやうな野上が、一人で困り果てて、うろうろする姿が眼に浮かんだ。

『病院に着へ出しましたね。やつぱりお坊様のお乳が戀しいのでせう。』

『矢張り昔の仕事が戀しいのよ！昔のことが、ひよいと甦へるやつたの……御覧なさいな。コンデイションがこんなに變つちやつて、こんな服を着るやうになつちやつたんですもの……』

職業婦人らしい、右手のカフスを上げて見せた。

『いや、詳しいことはホテルへ行つて伺ひませう。』

『あら、ホテルへなにしに行くの？』

（しまつた。）と思つたが、もう遲かつた。

『兎に角、案内役におまかせを願ひます。』

『ホテルつて、甘味いもの食はずかしらん？』

『ええ、ええ、隨分いろんな、おいしい物を食はせますよ。』

相川はかう言つたが、急にあわてて語を變へた。

『もし、貴女が私の秘書になつて下さればですね、私は二百圓の月給を出しますね』

『もし、あなたが、私のお祖父様になつて下されば、私は隨分瀟灑が出來ますがね』

『はゝゝゝ、お祖父様はとなどいなと』

華美と瀟灑を盡してゐるが、何んだか陰氣臭い室へ、相川と智美は案内された。

『御用がございます時は、どうか此のボタンを押して戴きます。ではどうぞ、御ゆつくり御休息を願ひます』

案内人は相川へ鍵を渡すと、靜かに扉をして出て行つた。

『なんだか此の部屋は陰氣臭いのね……』

智美はかう言つて室内を見廻したが、片隅に電話器のあるのに氣付くと急にそばによつて行つた。

『どこへかけるのです？』

相川は其の側によつて來た。

『私の愛人さんよ。』

相川を見返つた智美の眼が、そつとする程いろつぽかつた。

『はゝゝ、愛人さんはよく出來ましたね。まあ御ゆつくりお話しなさい。』

相川は中央の卓子に向つて、ゆつたりと腰をおろした。併し全身を耳にして智美の電話の方を窺ひてゐた。

當代一流 爭覇血戰譜（2）

（溝呂木氏一回戰二人目）

左香落　△七段　溝呂木光治

▲五段　建部和歌夫

【二局】　圖は四六歩迄の局面

九	八	七	六	五	四	三	二	一	
▽香	▽桂	▽銀	▽金	▽玉	▽金		▽桂		一
	▽飛								二
▽歩	▽歩	▽歩	▽歩	▽歩		▽角	▽歩	▽歩	三
					▽歩	▽銀			四
						▽歩	歩	歩	五
		歩			歩				六
歩	歩		歩	歩		歩			七
	角				銀		飛		八
香	桂	銀	金	玉	金		桂	香	九

△溝呂木氏 持駒 ▲建部氏ナシ

◇持時間各九時間　◇消費時間　△四十八分　▲四十分

▽四二飛（32分）　▼六八玉（3分）　▽六二玉　▼七八玉　▽七二玉　▼五八金（1分）　▽九四歩　▼九六歩　▽八二玉（2分）　▼四五歩（6分）　▽同　銀（17分）

觀戰記

作戰は一つ

棋士生活卅年、あらゆる型の將棋にぶつかつて來てゐる時代的實績のついた所謂鑑識眼の肥えた大先輩にはしらを切ることが出來ないのだ、作戰範圍を廣くとらうとすれば其處に創案とも稱さるべき手を編み出さない限り飛躍的作戰は豫約されない

でなければ思ひ切つて力將棋の作戰を避て、眞正眞銘堂堂將棋をするか二つに一つの戰法を執るより他に途はあるまい

建部君は與局前の腹案を保留する意味で既に前局に於て正直に常道を運んだ

そこは作戰？わたくし達の揣摩臆測は許されない、現實を看よう局面は敵との釣り合ひを取る含みに四五歩の仕掛けを狙つて温しく四六歩と姿を整へたところまでこれは温しいが一方から看れば力の籠つた作戰と觀て差閊へなからう。

穩健着實の一貫

溝酬局面を睨んで卅二分溝呂木氏は無理を押さず四二飛と廻つたこゝは一二飛の端飛廻りの一手もある、どつちが何うと感想を叩けば、

『四二飛廻りは一二飛と孰れが良いかと再三腹案を練りましたが、一二飛は其の働きが重くなりさうで私には指しきれないと思ひまして』

と如何にも年配らしい穩かさ、だが目算外にあるゝ態度を見逃してはならない。

持久戰型を避る下手方

これに對し建部君は、『六八玉はこの邊で納つておくべきかと前から思つてゐました』さもあらん、こゝで九六歩と突き越す趣向を讀んでおいたのだ、目下の處それで事足りる譯だからといふのであらう。建部君の四五歩の仕掛けは指し過ぎの心配もあらう『持久戰となりさうですから』と云つてゐる作戰を見落した譯でもあるまいが此處は五六歩、五四銀なれば六八銀と締つて五七銀の腹に二つの銀を活用し得られる手もあるのだが、そこは高等政策に關する所で、窺知し得られない苦境である。（双龍子）

講評

日本將棋聯盟會長　八段　金易二郎

本日の手番溝呂木君の四二飛廻りの處は觀戰子も質問を出してゐるやうに三二飛又は一二飛もあつて何人も其の選擇に悩む處であるが、四二飛の運び方が何時でも四五歩と先の働きがあつて實戰に際しては手厚い戰法で、上手方にとつてはそれだけ有利がある苦である。

建部君の四五歩は、最近の將棋界から看て攻め過ぎになりはしないか？と云ふ議論もあるも、當人も心配してゐるやう其のために持久戰となるのは決して推奨すべき作戰と云はれない、從つて此の四五歩は本手である

溝呂木君の四五同銀は相當考慮を拂つてゐるが、こゝは七二銀と締り四四歩、三二金、の方が一時的に歩損となる結果になつても玉が締まつてゐるだけ優つてゐる。

廿七日番組（金曜日）

第一放送

午前七時一分（大）現代語講座　新しい新聞語（二）　藤田進一郎

同七時三〇分（東）朝の修養　喜遊錄（二）　山田　孝雄

同七時五一分（東）ラヂオ體操

同八時〇分　今日の天氣見込

同九時（東）家庭メモ

同九時一〇分　氣象通報（釜山）

同九時一五分　氣象通報　料理獻立

正午（東）時報　日用品値段　魚類値段

午後零時五分（東）トーキー中繼　京城明治ビルヂング營業所より　一、ロマンス乾盃（イ）ロマンス乾盃（ロ）マチナタ（ハ）歌劇『マノン』より『夢のうた』（ニ）ブラームスの子守唄（シユーマンハインク獨唱）（ホ）歌劇『トスカ』より『星は輝きぬ』　二、メトロポリタン　ローレンス・テイベット獨唱（イ）榮光への道（ロ）歌劇『カルメン』より『闘牛士の唄』（ハ）歌劇『セヴイリヤの理髪師』より『フイガロの唄』（ニ）歌劇『道化師』より『プロローグ』　ニノ・マルテイニ　シユーマン・ハインク　獨唱

同零時四〇分　ニュース

同一時　入學試驗合格者發表（城大豫科）（京城工業・京城）

同一時（大）婦人の時間　家庭と法律（三）財産をめぐる親子と夫婦　大阪商大講師　片山　通夫

同二時一五分　通俗家事講座（五）（釜山・蔚語）　金　快　市

同三時四〇分（東）氣象通報

同四時　ニュース（氣象通報・釜山）

同六時　童話　桃太郎　一浦　淸

同六時一〇分（東）コドモの新聞　關屋五十二

同六時二五分（東）基礎英語講座（終）　村岡　博

同六時五五分（東）カレントトピックス

同七時　ニュース　天氣見込　職業紹介

同七時三〇分（東）講演　第二回旅順閉塞の思出　海軍少將　森　初次

同八時（東）連續ラヂオ小說　雪の水蛇化（終篇）（一）三上於菟吉作　森田　勘彌

同八時三〇分（大）ピアノ獨奏　鎌谷演奏所より中繼　一八三六年以降のピアノ曲（第二回）　一、奏鳴曲　グリーグ作曲　二、メフイスト・ワルツ　リスト作曲　三、ハンガリア狂詩曲第十五番　リスト作曲　レオニード・クロイツァー

同九時（東）新日本音樂　一、千鳥の曲　吉澤檢校本手作曲　中島雅樂之都替手編曲　箏手　中島雅樂之都　尺八　片山　旭山　本手　太田　雅樹　二、佐渡の印象　町田嘉章作曲　指揮　中島雅樂之都　高　箏　廣崎雅樂美　同　岩淵雅樂部

第二放送

同一〇時　ニュース（釜山、馬山）

同九時三〇分（東）時報　ニュース　漁業通報　經濟市況（二）（レコード）

午後零時五分（東）トーキー中繼

同三時一五分　通俗家事講座（五）

同六時　お話　金　徳　幸

同六時二五分　漫談講演　崔　泳　柱

同七時三〇分　講演　李　承　萬

同八時　漫談　申　不　出

同八時三〇分（大）ピアノ獨奏　張　彩　鳳

同九時　流行歌外

同一〇時三〇分（東）家庭講座　子供服の直し方　山田　藤子

午後零時五分（東）ジャズ　ローイ・小關外

同二時　母の時間　小學校新入學兒童の家庭に對して　京城南山小學校長　岩島　一二三

同六時（大）連續童話劇　綴方チヨビ助物語（終）お城へかへる　BKコドモサークル

同六時二五分　心田開發と佛教　江田　俊雄

同六時五五分（東）カレントトピックス

同七時三〇分（東）獨唱　J・M・A女聲合唱團

同七時三五分（大）立體漫談　僕のスコアーブック　松井翠聲外

同八時一分（東）室內樂　ヴァイオリン、ピアノ二重奏曲　ピアノ　リリー・クラウス　ヴァイオリン　シモン・ゴールドベルグ

同八時三六分（東）連續ラヂオ小說　雪の水蛇化（二）　守田　勘彌

講演　午後七時三十分　第二回旅順閉塞の思出

海軍少將　森　初次

森少將は明治三十七年第二回旅順閉塞隊に中尉として參加せられた

想ひ起せば明治三十七年の昨晩から今暁にかけて旅順口第二回の閉塞が決行された。之れに參加せる准士官以上は總計十二名であつたが、今日生き殘つてゐる者は有馬海軍大將外二名に過ぎない。

旅順閉塞は日露戰役の一作戰であつたが仲々困難なる作戰で、これに從事するものは誰氏生還は期せられないものと認められて居つた、この計畫の主唱者は有馬中佐で閉塞と同時に決行したい希望を持つて居られたが、種々の準備も大體出來かゝつた後決行することになつた。

第二回閉塞に用ひた船は千代丸、福井丸、彌彦丸及び米山丸の四隻で指揮官は千代丸に總指揮官の有馬中佐、福井丸に廣瀬少佐、彌彦丸に齋藤大尉、米山丸には正木大尉といふ顔振でその他の乘組員は指揮官以下十七名づゝが各船に割當てられ、自分は當時中尉で指揮官附として三番目の彌彦丸に乘つた。

以下閉塞隊の志願者の有樣から二十六日の夕刻驅逐艦、水雷艇隊に護衛されて旅順口に向つた狀況をはじめとして閉塞の決行の實況をお話し、特に廣瀬中佐の最期の沈着振りや、當時の思ひ出をお話したいと思ふ。

小學校を卒へて就職する男兒

午前七時三〇分（東）朝の修養

京城中學校　服部　翁

服部氏は京城高等小學校長、永年職業指導の經驗を重ね研究深き方

一、卒業生職業指導の必要

1 兒童子供共卒業してほつとした折に油斷が出來る

2 無理無理な選職や就職はやがて子供に失望を起させ轉職や墮落を生ぜしめる

3 未だ就職しない子供の親方を誤ると取返しのつかぬ不良少年となることも多い

二、就職にしての親の心得

1 就職の門出を祝つてやる氣持が大切である

2 嫁にやる氣持で激勵してやらなければならぬ

三、就職する兒童の指導

1 通勤する子供に對して

2 住込みに出る子供に對して

3 就職後の心得の指導

4 就職後の補導の仕方

四、未だ就職して居ない兒童の指導

1 職業の選び方について

2 就職先の選び方について

親は『職が子を呼んでくれない』といふが實は『子が職を呼ばず』ないものであるが、其責任は『親が子に職を呼ばせない』からだ

3 就職口の見つかるまでの教育（イ）勤勞教育をしつかりする（ロ）父性愛、母性愛の必要（ハ）放縦激勵の必要

五、家業見習

1 子供を職業人として立派にする爲には一度他人の飯を食はせなければならぬ

2 『可愛い子には旅をさせよ』は職業人陶冶の原則であるがそれが出來ないで家業につかせるのは

（イ）手不足の爲

（ロ）身體的理由の爲

（ハ）其他

3 之が對策として氣をつけなければならぬ事は

（イ）イに對しては只手助行であつてはならぬ、あくまで修業させるといふ教育見地に立たねばならぬ

（ロ）ロに對しては其の身體精神上の缺點を救濟するといふ考へが大切である

六、結語

要するに小學校卒業後の子供の職業指導に對しては中江藤樹のお母さんが、あかぎれの妙藥を持ち歸つた時に一歩も家の中に入れなかつたあの嚴の要領が必要である

トーキー中繼　午後零時五分

一、ロマンス乾盃

ニノ・マルテイニ　シユーマン・ハインク　獨唱

（イ）ロマンス乾盃

（ロ）マチナタ

（ハ）歌劇『マノン』より『夢のうた』

（ニ）ブラームスの子守唄

（ホ）歌劇『トスカ』より『星は輝きぬ』

『聞きどころ』

ニノ・マルテイニは伊太利生れのテノール歌手・歌劇『リゴレツト』を以て知名となり、後渡米フイラデルフイア・オペラ會社と契約し各地に出演す、又コロムビア放送局の專屬となる

シユーマン・ハインクはオーストリアに生れ女流歌手として長く盛名を保持して來た人であり、この映畫では聲樂教師として美しき好演技を見せてゐる、ブラームスの子守唄を自らピアノを彈きながら昔の舞臺の華やかな頃を追懐し氣持ち良く唄つてくれる

筋は音樂修業を目的とするニノ・ドネリー（ニノ・マルテイニ）は偶然の機會から巴里留學をする、そして巴里のあるレストランで、『マノン』の『夢』を唄ひオペラ・コミックの舞臺を得る機會を作るが、歌詞を忘れ失敗する。失意のドン底にあつてニューヨークに渡り、十錢ストアの歌手として、しがない生活をするが、偶然の機會に認められ、メトロポリタンでデヴューし、歌劇『トスカ』のカヴアラドッシに扮し見事に唄ひ一躍スターとなる

二、メトロポリタン

ローレンス・テイベット獨唱

（イ）榮光への道

（ロ）歌劇『カルメン』より『闘牛士の唄』

（ハ）歌劇『セヴイリヤの理髪師』より『フイガロの唄』

（ニ）歌劇『道化師』より『プロローグ』

ローレンス・テイベットは加州に生れ、昨年度のステーヂ音樂家の順位で第一位を獲得したバリトン歌手、メトロポリタン劇場の歌手であり、コロムビア放送局の專屬である

トミイ・レンウイツク（ローレンス・テイベット）はオペラ歌手として常に不遇の地位におかれてゐた。これにあまり發憤されなかつたあるプリマドンナと後援者を得てオペラの腕上げをする。しかしこのプリマドンナの擯斥のために罪けて出來ない狀態に陷るがトミイの努力の結果第一回の公演の準備がされる。この舞臺稽古で、『カルメン』の『闘牛士の唄』、『セヴイリヤの理髪師』の『フイガロの唄』をきかしてくれる。公開の第一幕、彼は『道化師』の『プロローグ』を全生命をかけて見事に唄ひのける。觀衆の嵐の如き拍手は彼をして一躍スターとする

午後九時　新日本音樂

一、千鳥の曲

吉澤檢校本手作曲　中島雅樂之都替手編曲　太田雅樹外

しほの山さしでの磯にすむちどり君が御代をば八千代とぞなく、君が御代をば八千代とぞなく。淡路島かよふ千鳥のなく聲に、幾夜寢ざめぬ須磨の關守、幾夜寢ざめぬ須磨の關守

二、佐渡の印象

町田嘉章作曲　中島雅樂之都外

大正十五年九月の作で、一種の幻想的描寫樂で定まつた形式はない出船と海上は越後より佐渡へ渡る海上の情景を寫す七道返しとおけさは全島の民謠の旋律を基礎としてこれを作る追分はだつかしき佐渡に別れて歸る情緒を現はしたもの

朝鮮郵船定期出帆
乘客運賃低廉
△印船客御斷リ
東京行　江原丸　四月十六日　關門、名古屋、清水、東京
△咸鏡丸　四月廿六日
大阪行　慶州丸　四月八日　下關、神戸、大阪
慶江丸　四月十八日
鹿兒島行　三角丸　四月十六日　博多、長崎、鹿兒島
大連直行　錦江丸　慶島丸
上海行　釜山、清津、釜山、上海
平安丸　釜山丸
青島行　會寧丸　芝罘、大連、青島
近海郵船仁川出帆
天津行　元明丸　岐阜丸　釜山、大連、天津、高雄　四月五日
沿岸航路出帆
濟州行　濟州丸
沿岸船臨時出帆　蘇江行　毎月十回往復　龍湖島寄港
木浦行　毎日出帆　鳳凰丸　住吉丸　廣津、富田
浦項港、九龍島、白石浦臨時寄港　第一嶺運丸　長谷川丸
朝鮮郵船株式會社代理店
日本郵船株式會社代理店
近海郵船株式會社代理店
大連汽船株式會社代理店
朝鮮運送株式會社
仁川支店回漕部
電話代表番號一〇四番

九州郵船株式會社
出帆廣告
釜山出帆
博多行　珠丸　毎日午後十一時出帆
對馬嚴原、長崎行
博多丸　毎月四日九日十四日十九日廿四日廿九日午後二時出帆
（左記へ御問合被下度候）釜山第一棧橋
九州郵船會社出張所　電話一四二一番

仁川出帆（代理店日鮮海運會社）
大連直行
東華丸　月　日
鹿兒島、三角、長崎、博多行
東萊丸　月　日

新義州・安東出帆（代理店日鮮海運會社）
仁川新町、九洲各地行
（結氷期間休航）
（左記へ御問合せ被下度候）
仁川府本町四丁目
日鮮海運株式會社
電話長五〇・長二〇八番

阿波共同汽船出帆
威海衛、芝罘、大連行
利通號　三月廿四日午前時入港　三月廿六日正午時出港
威海衛、芝罘、大連行
第三共同丸　三月廿七日午後時入港　三月廿九日午前時出港
鎭南浦、大連、天津行
長山丸　三月三十日午前時入港　三月三十日午後時出港
▲朝鮮鐵道局指定郵便局並乘客取扱所
乘客切符發賣所　京城三越支店內
案內　ジヤパンツーリストビユーロー

内鮮運輸仁川出帆
阪神行　取丸『在港』　廿二日
阪神直航行　眞盛丸　三月廿三日　廿五日
和歌山行　神戸丸　三月廿九日　三十日
津・阪神行　北丸　四月一日　四日
日華丸　四月二日　五日
龍岩・阪神行　南丸　四月二日　五日
各地共同聯合ニ依リ關門瀨戸内寄港
仕入可承候
代理店　仁川海岸町　野口商會　電話二四番・一七三番
仁川港町四丁目
内鮮運輸組　電話一二三五番・一〇〇〇番

嶋谷汽船艀出帆
朝鮮總督府命令航路

朝鮮北海道大連航路
×印八幡太行
大連直行（三等七圓）
仁川出帆代理店日鮮海運株式會社　電話九〇番
日本海丸　四月十五日
明石丸　四月廿三日
朝海丸　三月三十日
天海丸　四月五日
日本海丸　三月十九日
明石丸　四月三日
朝海丸　四月九日
天海丸　三月廿八日
×印日本、北海道、樺太行
娛樂施設完備ス
切符發賣所　前記各代理店並各地ジヤパンツーリストビユーロー
鎭南浦出帆　代理店日鮮海運出張所　電話五三九番
仁川出帆　代理店日鮮海運株式會社　電話五〇番
明石丸　四月廿一日
朝海丸　四月五日
天海丸　四月十一日

群山出帆　代理店　群山海運商會　電話一四番
日本海丸　三月廿九日
朝海丸　四月六日
明石丸　三月　日
木浦出帆　代理店　鮮海運出張所　電話八四番
日本海丸　三月三十日
朝海丸　四月七日
明石丸　三月　日
釜山出帆　代理店　電話四〇〇八番
日本海丸　三月廿三日
明石丸　三月卅一日
朝海丸　四月八日
天海丸　四月十三日
浦項出帆　代理店　浦項運輸會社　電話一三番
日本海丸　三月
朝海丸　四月九日
明石丸　四月一日
内地寄港地　境、富津、舞鶴、新舞鶴、敦賀、伏木、船川、函館、小樽、大泊
各廳命令航路　北海道線・北鮮線

長成丸　定期　北鮮、北海道行
雄基出帆　代理店　國際運輸支店　電話二七番
三月卅一日
羅津出帆　代理店　國際運輸支店　電話　番
三月卅一日
清津出帆　代理店　國際運輸支店　電話一八番
四月一日
城津出帆　代理店　北鮮商船　電話三番
四月二日
西湖津出帆　代理店　富田商會　電話一八番
四月三日
元山出帆　代理店　朝鮮運送支店　電話二〇番
四月五日
内地寄港地　伏木、新潟、酒田、船川、青森、函館、小樽
◇各船共最新式優秀貨客船ニシテ案内書送呈　本社及代理店へ御申越アリ次第各驛航路案内書御送リ致シマス

神戸市明石町
嶋谷汽船株式會社

法人登記公告
支配人選任　支配人辭任　株式會社朝鮮殖産銀行支店東一○二銀行八番
商業登記公告
株式會社朝鮮殖産銀行（變更）昭和十一年三月
舒川出張所
全州地方法院

クラブ陽級化粧品

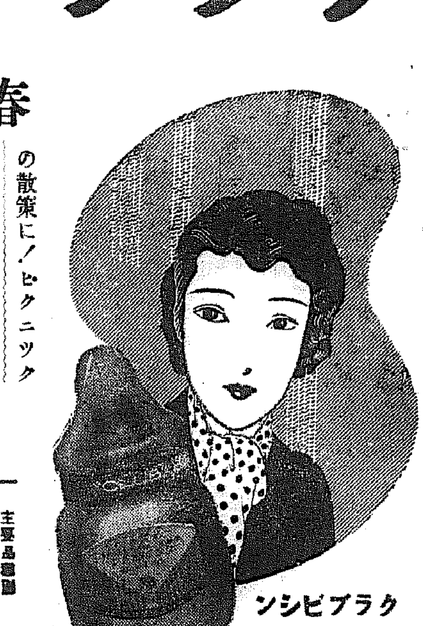

春の散策に！ピクニックに！輕快明朗なお化粧には、白粉とクリームの作用を兼ねた綜合ホルモン含有により若く美しくなるクラブビシンとお定め下さい！

★比類なき化粧下！綜合ホルモン含有の若返り化粧水
クラブ乳液　50セン

★艶潤清新な諧調をつくりだす一番明朗な口紅
クラブ口紅　35セン

★漆黒の毛髪美をつくり出す最新最良の養毛料！
クラブ植物ポマード　40セン

主要品種
クラブ白粉　クラブ練白粉　クラブ水白粉　クラブはき白粉　クラブ紙白粉　クラブ固練白粉　クラブ洗粉　カテイ洗粉　クラブビシン　カテイフード　クラブ美身クリーム　クラブ淡白クリーム　クラブコールドクリーム　クラブつや化粧水　クラブ美身水　クラブ乳液　クラブ口紅　クラブ眉墨　クラブ香油　クラブ純植物ポマード　クラブキニーネ香水　クラブベーラム　カテイ石鹸　カテイ石鹸　クラブ美爪艶　クラブルブラン香水　クラブキャラ香水　クラブ歯磨

クラブビシン
ホルモン含有便利白粉

一日醉 で何となく頭が重くボンヤリしたり、惡酔で苦しい時などこそ
ノーシン
◆頭重や熱悶に消え失せて頭はハッキリと爽快になる
◆宴會には是非必要

喀血 血痰・鼻血 胃腸出血 痔出血 月經過多 一般外傷 血友病 紫斑病等

止血劑

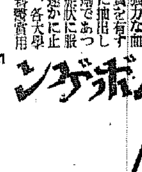

内服 トロムボーゲン

動物の脾臟腎臟中には頗る強力な血液凝固物質を有することが完全に抽出したのが本劑であつて、上記症狀に服用すれば速かに止血を促す、各大學病院及皆科醫實用

内服液　5瓦　5本入　200　▲注射液あり
錠劑　10錠 .70　20錠 1.20　50錠 2.70　100錠 4.80

喀血の治療法　申込次第無代送呈

株式會社　藤澤友吉商店　大阪東區道修町・東京日本橋本町

T30